# דבר

ההסתדרות הכללית של העובדים בארץ ישראל
עתון פועלי ארץ ישראל
מייסדו ועורכו הראשון ברל כצנלסון ז"ל
מאוחד עם למרחב

יום א', י' בכסלו תשל"ה, 24 בנובמבר 1974 ● גליון 15144



קרא ב„דבר":

● הרוחות סערו ביהודה ושומרון / דני רובינשטיין
● מדוע עזה שותקת / דני צדקוני
הצעות לייעול ולחסכון / עמ' 5
● בעד ממשלת חירום / חיים איזק
● פשיטת־הרגל של או"ם / מאיר בראלי
● המשוגעים למדבר / אריה ל. אבנרי
● קונסולים לעיירות הפיתוח / עמוס כרמלי
נאה דורשים / עמ' 12
● מוסף ספורט מוגדל / עמ' 7—10
● מדריך לבידור, מוסיקה, תקליטים / עמ' 13


**מזג האוויר**

מעונן. טמפרטורות המקסימום (במעלות): רמת הגולן — 12, הרי הגליל — 14, ירושלים — 14, חיפה — 23, תל־אביב — 22, באר־שבע — 21, אילת ומפרץ שלמה — 26, מערב סיני — 32.


DAF | VOLVO

„מאיר" חברה למכוניות ומשאיות בע"מ
היבואנים הבלעדיים של וולוו ומכוניות דאף בישראל
בבעלות מאיר קן ובניו, תל־אביב, רח' קרליבך 25 טל. 259191



היום 14 עמודים ● המחיר 1.05 ל"י


בעקבות החלטת העצרת בנושא הפלשתינאי

# הערכה בירושלים להצבעת המערב

## רואים האטה בסחף ההתרפסות הבין־לאומית בפני ארגון הטרור וראשית התפכחות מהאשליות שבהכרה באש"ף

מאת חגי אשד, כתב „דבר"

הממשלה תקיים היום דיון ראשון בעקבות סקירתו של סגן ראש הממשלה ושר החוץ יגאל אלון על ההצבעות בעצרת או"ם בנושא הפלשתינאי וכן גם באונסקי"ו כנגד ישראל.

יחד עם דברי הגינוי החריפים שהושמעו אתמול בירושלים כנגד הרוב האוטומטי בשני מוסדות בין־לאומיים אלה בעד כל הצעה אנטי־ישראלית, הובעה גם הערכה חיובית להצטרפותן של מדינות התרבות ובכללן כל ארצות השוק המשותף, אשר גם אם לא יכלו להביא עצמן לכלל הצבעה נגד ההצעה הצרפתית, הרי לפחות נמנעו.

בירושלים הצביעו אמש על התנגדותה העקיבה של ארצות־הברית להצעות הפלשתינאיות, ועל העובדה שמספר המצביעים בעד ההצעות היו הפעם נמוך מאשר בהצבעה בעד מתן רשות לנציג אש"ף להופיע בפני העצרת וכן על העובדה, שרוב מדינות התרבות נמנעו מהצבעה או הצביעו נגד ההצעה הפלשתינאית.

עמדות אלה יכולות להעיד על ראשית התפכחות מהאשליה שלפיה הגיעה ההכרה הבין־לאומית באש"ף כנציג היחיד של הפלשתינאים להביא לכינונו של ארגון השיחרור והרצח אף לפייס באמצעי השלום במזרח התיכון.

מוקדם עדיין להסיק מסקנות אך בירושלים רוצים לקוות שהתחילה האטה בסחף של ההתרפסות הבין־לאומית בפני ארגון הטירור הרצחני הפלשתינאי אשר הכריז בגלוי, גם לאחר הצלחותיהם בעצרת, כי הם מתנגדים לכל הסכם שיש בו משום הכרה בקיומה של מדינת ישראל ולעשיית שלום איתה וכי הם גורסים לגבי ישראל „אתם או אנחנו".

**תימשך ההסברה הישראלית**

נראה כי תימשך ההסברה הישראלית הנמרצת בכיוון זה, ונוהגים כי כעבור כמה זמן, כאשר יבחינו גם מדינות ערב כי חלה התפכחות במערב וכי חלה האטה בסחף של ההתרפסות בפני הרצחנים, יהיה מקום לפתוח בהליכים דיפלומטיים אחרים, שיבטיחו מתן ביטוי להוות הפלשתינאית בדרכי שלום.

בירושלים הוציאו מכלל אפשרות כל שינוי, או אפילו רכו

(המשך בעמוד 2, טור 8)

**89 ו־95 קולות לאש"ף בעצרת**
קרא בעמ' 3

מזכ"ל או"ם קורט ואלדהיים (משמאל) ונשיא מושב העצרת הכללית של או"ם האלג'ירי עבד אל־עזיז בוטפליקה (במרכז הבמה) בעת ההצבעה שנערכה בעצרת שלשום לסיכום הדיון הפלשתינאי.
(צילום־רדיו של „אסושיאייטד פרס").

# „מצרים נואשה מתיווך ארה"ב"

## „נ.י. טיימס": סאדאת שוב מקרב את הייכל; עשוי לבטל ביקורו בוושינגטון

מאת נחום ברנע, סופר „דבר" בארה"ב

וואשינגטון, (מיוחד ל„דבר"). — מצרים אבדה את תקוותה להשיג הסדר כולל באמצעות התיווך של קיסינג'ר. מצרים מאוכזבת מיחסי הידידות שקשרה עם ארה"ב ועוסקת, עוד לפני תום החורף, בהתרחק במידה מארה"ב ולחזור בחודש להישענות על תמיכה סובייטית, צבאית וכלכלית מבריה"מ — זאת מוסר „ניו־יורק טיימס" מפי פקידים מצריים ודיפלומטים מערביים בקאהיר.

העתון מוסר עוד, שעל רקע התפנית הקרובה במדיניות המצרית, עומד הנשיא סאדאת להחזיר לעבודת השפעה בכבירים את עורך „אל אהראם" לשעבר וידידו הקרוב של נאצר חסנין הייכל.

פקידים מצריים אמרו לכתב „ניו־יורק טיימס" שציפיותיהם לנסיגה ישראלית נוספת בסיני, שהיו קיימות בעת ביקורו של קיסינג'ר בקאהיר לפני שבועיים, דעכו, על רקע החלטת קיסינג'ר לבטל את ביקורו באיזור בדצמבר.

הפקידים אמרו גם, שמסעו של סאדאת לארה"ב, שנקבע תחילה לחודש נובמבר, נדחה עד לאחר ביקור מזכ"ל המפלגה הקומוניסטית הסובייטית לאוניד ברז'נייב בקאהיר בינואר ויתכן שלא יתקיים כלל.

העתון מוסר עוד, שהציפיה בקאהיר היא כי ברז'נייב יביא עמו עיסקות נשק חדשות, הסכמה סובייטית ללוח זמנים נוח יותר לתשלום חובותיה של מצרים לבריה"מ ותרומות סובייטיות חדשות לתיעוש מצרים.

התקדמות בפיסגת ולאדיווסטוק

# להסכם צמצום החימוש האסטרטגי

## המזה"ת — בסיבוב השני של שיחות פורד ברז'נייב

נשיא ארה"ב ג'ראלד פורד בעת שהתקבל אתמול בנמל התעופה הצבאי בוולאדיווסטוק על־ידי מזכ"ל המפלגה הקומוניסטית הסובייטית לאוניד ברז'נייב.
(צילום־רדיו של „אסושיאייטד פרס").

ולאדיווסטוק, (א.פ., ר.ט., עי"ן). — נשיא ארה"ב ג'ראלד פורד ומזכ"ל המפלגה הקומוניסטית הסובייטית לאוניד ברז'נייב, סיימו אתמול את הפגישה הראשונה ביניהם, שבמהלכה דנו כשמונה שעות, בדרכים לקידום הסכם בתחום צמצום הנשק האסטרטגי (סאל"ט).

בתום סיבוב השיחות הראשון פרסמו שני הצדדים הודעה משותפת בה נאמר כי בשיחות נבדק „מצב הקשרים הכללי בין ארה"ב לברה"מ" וכי שני הצדדים „הכירו בהרש על החלטתם לעשות את כל המאמצים הדרושים כדי להבטיח אופי שאין להשיבו לדטאנט הסובייטי־אמריקאי לטובת עמי שתי המדינות".

מדיווחי סוכנות הידיעות הסובייטיות „טאס" וסוכנויות הידיעות, נראה, כי השיחה התנהלה באווירה ידידותית וכי אמנם הושגה בה התקדמות של ממש לקראת גיבוש קווים מנחים להסכם נוסף לעשר שנים בדבר הגבלת הנשק הגרעיני ההתקפי.

בשיחות אתמול השתתפו גם שרי החוץ של שתי המדינות ושגרירים בבירות ארה"ב וברה"מ.

סיבוב נוסף של השיחות עמד להיפתח אמש אחר חצות ובמסגרתו יידונו ככל הנראה המתיחות במזרח התיכון ומצב השיחות על הבטחון באירופה.

היום אחר הצהרים עומד נשיא ארה"ב לצאת את מוסקבה בדרכו חזרה לוואשינגטון ומחר יצא שר החוץ קיסינג'ר לביקור בן ארבעה ימים בסין.

# חטיפת המטוס - תחילת מאבק אלים על השליטה באש"ף

## מצרים מטילה האחריות על עיראק וסוכנה „אבו נידאל"; חמישה מחבלים הוטסו ממעצרם בקאהיר לתוניסיה; חוטפי המטוס רצחו אחד הנוסעים

מאת אהוד יערי, סופר „דבר" לענייני ערביים

מצרים האשימה אמש את ממשלת עיראק והארגון הפלשתינאי שלה — „אבו־נידאל" — באחריות לחטיפת המטוס הבריטי, תוך קריאות מפורשות לאש"ף לצאת ל„טיהור השורות" ולהחריף תעמולה במאבק הלאומי.

ההתהדרות הגבוהות וההתבהשות הגלויה ביותר הבוט בין הנהגת אש"ף של יאסר ערפאת לבין קבוצת־הפורשים — יצרה, אבו־ריבה, והחזית להבהרת המבצע באש"ף, לאור החלטות רבאט ועצרת או"ם.

שבו האמיתי של „אבו־נידאל" הוא סברי אל־בנא, בן למשפחה יפואית־עירונית גדולה, שעזב את הרצתה עוד באמצע שנות ה־50. הוא נחשב, בעצמו, על־ידי השלטונות המצריים כחברות בתנועת „האחים המוסלמים" ועקר ללוב ואחר כך לאזור המפרץ הפרסי.

**כוכן בבגדאד בתוך תנועת המחבלים**

אל־בנא היה מראשוני „פתח" ומונה מטעם יאסר ערפאת כנציג הארגון בבגדאד. אלא שבהדרגה נוצר קרע בין אל־בנא לבין הנהגת „פתח" ובמקום לשמש כקו

(המשך בעמוד 2, טור 8)

תוניס, (ע"ר, ע"ע, י. פ. וא. פ.). — חמישה מחבלים פלשתינאים הוטסו אמש ממקום מעצרם בקאהיר לתוניס, ככל הנראה במסגרת פשרה שהושגה בין שלטונות תוניס לשלושת חוטפי מטוס הנוסעים הבריטי.

החוטפים, המחזיקים עתה 42 נוסעים ואנשי צוות במטוס, דרשו תחילה את שחרורם של 13 מחבלים פלשתינאים המוחזקים בקאהיר.

במהלך המגעים הזהירו החוטפים, כי יהרגו מדי שעה אחד מבני הערובה ואף הרגו אזרח גרמני שהיה במטוס.

אמש המשיכו שלטונות תוניסיה את המו"מ עם חוטפי המטוס, בעוד כוחות צבא ומשטרה סוגרים על איזור נמל התעופה.

**מצב חירום בנמל בן־גוריון**

בנמל התעופה בן־גוריון הוכרז שלשום פעמיים מצב חירום בעת שהמטוס החטוף הלך והתקרב לתחום האווירי של ישראל. במקום הופעל מטה פעולה מיוחד, אשר עקב אחר מהלך המאורעות. ורק לאחר שפנה המטוס לפנות בוקר בשבת, רפה המתח כאשר הוברר כי המטוס החטוף ממשיך בדרכו ללוב.

מאוחר יותר נחת המטוס החטוף אף לתדלוק בנמל התעופה של טריפולי ואחר הצהרים נחת בתוניס.

# שר־האוצר אינו מתנגד לתשלום תוס"י בינואר

## במסגרת „עסקת החבילה" הוא מציע תשלום תוספת־יוקר השנה לכל השכירים, הארכת הסכמי השכר ל־75 ועיקור השפעת הפיחות מתשלומי תוספת־היוקר ב־75

מאת סופרו הכלכלי של „דבר"

שר האוצר איננו נמנה עם המתנגדים לתשלום תוספת היוקר בחודש ינואר, לכל השכירים, במסגרת „עיסקת החבילה" המתייחסת לשנת 1975.

לסופר „דבר" נודע, כי בבירורים שנערכו לפני שבוע, ואשר בהם השתתפו נציגים של הממשלה, ההסתדרות והמעסיקים — חמישה אנשים ביחד — לא התנגד שר האוצר י. רבינוביץ לתביעתו של מזכ"ל ההסתדרות, י. משל לשלם לכל השכירים את תשלום תוספת היוקר בסוף שנה זו. לעומת זאת הציע שר המסחר והתעשיה ח. בר־לב כי תוספת היוקר המלאה תשולם רק לאנשים עד דרגת הכנסה של אלפיים ל"י, ואילו לאנשים שהכנסתם בין 2000 ל־5000 לירות תשולם מחצית תוספת היוקר. ולשכירים שהכנסתם מעל 5000 ל"י, לא תשולם כל תוספת. אולם שר האוצר לא נסוג מהסכמתו.

„עיסקת החבילה" שמציע שר־האוצר היא, כי תשולם תוספת יוקר בסוף שנה זו לכל השכירים — מתוך הנחה שזו תסתכם ב־30 אחוז לערך. עם זאת, הסכמי השכר הנוכחיים יוארכו גם לגבי שנת 1975. דבר שפירושו הקפאת השכר. נוסף לכך דורש האוצר כי השפעת הפיחות על ההתייקרות שתבוא לביטוי במדד יוקר המחיה, תעוקר מתשלום תוספת יוקר. תביעה זו חלה בעיקרה על תוספת היוקר שצריכה להיות משולמת ב־1975.

גם בהופיעו שלשום במועדון בית ברנר, שבו הסביר את התביעות הכלכליות, אמר שר האוצר, כי ההסתדרות נתבעת להאריך את הסכמי השכר לשנה נוספת, ולהסכים כי תוספת היוקר תשולם פעמיים בשנה בלבד, תוך עיקור השפעת הפיחות. הוא לא כלל אף בתביעותיו הפומביות האלה כל הגבלה לגבי תוספת היוקר הקרובה, שרובה ככולה מצטברת מן ההתייקרויות שחלו מאז חודש יוני.

**„אין סירה אחרת"**

רבינוביץ הטעים, כי הצלחת המדיניות הכלכלית תלויה בשיתוף פעולה מצד ההסתדרות. הביע תקווה, כי בבירור שהחל בין הממשלה, ההסתדרות והמעסיקים, תימצא לשון משותפת לקראת הסכמי השנה הבאה.

רבינוביץ נשאל, מה הסיבה לכך, שאישים כמוהו וכשר בר־לב ומשל, המשתייכים לתנועה אחת, אינם מגיעים להידברות טובה יותר. על כך השיב שר האוצר בנימה נרגשת, כי ההידברות חייבת להימצא, שהרי „אנו יושבים יחד בסירה אחת ואין עוד סירה אחרת לשוט בה".

**„אם נחיה שנה כפי שצריך"**

בתום סקירה מקיפה על ממדי ההתרפה הכלכלית שהכבידה את עולה על המדינה מאז המלחמה והתמורות בעולם, השמיע שר האוצר גם סיכום של סיכוי אופטימי: „אם נחיה את השנה הקרובה, שנה אחת, כפי שמתחייב ממצבנו של עם הנמצא במלחמה, נוכל להגיע מחדש להתאוששות, לצמיחה כלכלית, לעליה ברמת החיים ואף לרווחה מסויימת".

# שיחת רכש בין דיניץ לשלזינגר

## קשיים לפנטגון בייצור טנקים ו„פנטומים"

מאת נחום ברנע, סופר „דבר" בארה"ב

וואשינגטון, (מיוחד ל„דבר"). — שר ההגנה האמריקאי ג'יימס שלזינגר ושגריר ישראל בארה"ב שמחה דיניץ, נועדו לשיחה שלשום. בשיחה השתתפו מצד ישראל, גם ראש משלחת משרד הבטחון יוסף צ'חנובר והנספח אלוף אברהם אדן.

הפגישה נמשכה למעלה משעתיים, מזה כשעה בארבע עיניים. בצד נושאי רכש, נדון בה גם המצב לאורך גבול סוריה וענינים מדיניים.

העתון „באלטימור סאן" מסר שלשום מפי פקידים בפנטאגון, שעדיין לא אושרה במלואה תכנית אספקה צבאית לישראל, בהתאם ל„סל הקניות" שהוגש בביקור ראש הממשלה יצחק רבין בארה"ב.

לפנטאגון יש קשיים בייצור כלי נשק בכמות שתספיק לישראל ולצרכיה של ארה"ב באחת, בעיקר בייצור טנקים ובמטוסי „פאנטום".

העתון מוסר, כי 200 הטנקים שנלקחו מיחידות המשמר הלאומי בשש מדינות ארה"ב עבור ישראל, יימסרו לה בימים הקרובים. הטנקים הם מסוג מ־48, והצבתם

(המשך בעמוד 2, טור 9)

# רק 5 פלשתינאים בממשלת ירדן

מאת סופר „דבר" לענייני ערביים

המלך חוסיין ערך אמש חילופי גברי נרחבים בממשלו ומינה, בין היתר, ממשלה חדשה, שבה הורד שיעור השרים הפלשתינאים ממחצית לרבע — 5 מתוך 20. לרבות ראש־הממשלה זייד ריפאעי, השומר בידיו גם את תיקי החוץ וההגנה, כפי שהיה עד כה.

בכתב המינוי החדש של ריפאעי מדגיש חוסיין את הצורך לממש את החלטות ועידת רבאט, המחייבות „ארגון מחדש של הבית הירדני". הוא מדגיש, יחד עם זאת, כי הפסקת „היישות הפלשתינאית" וההפרדה המדינית בין שתי הגדות אין פירושן „פגיעה באחווה בין שני העמים, בגלל הגורל המשותף והאינטרסים המשותפים זה בזה". הוא מבטיח תמיכה ירדנית — „ככל יכולתנו ולפי מצבנו" — במאבק לשחרור השטחים ולמען העניין הפלשתינאי וכן מדגיש, שמטרתו היא „הצבקה" השתתפות הפלשתינאית ירדנית, ולא „פגיעה" בה.

**פיזור שני בתי הפרלמנט**

נוסף להחלפת הממשלה פיזר חוסיין, כצפוי, גם את שני בתי הפרלמנט והעביר מתפקידיהם את חמשת יועציו הבכירים: בהג'ת התלהוני (ראש לשכת החצר), בהא־אדין טוקאן (חותנו של המלך, שהיה שר החצר); גנראל טאמר חמאש (היועץ המדיני), עבד־אל־מונעם ריפאעי (היועץ לעניינים ערביים) וגנראל מחמד רסול כילאני (היועץ לעניני בטחון). ארבעת האחרונים הם ממוצא פלשתינאי (או, לפחות דור שני בלבד בגדה המזרחית).

כראש לשכת החצר מונה עתה איש הבינו הוותיק גנראל מודר בדראן, שכיהן באחרונה כשר החינוך.

**הפלשתינאים — במשרות משניות**

השרים הפלשתינאים בממשלה הם במשרות משניות: סובחי אמין עמר, בן הר חברון (פיתוח), עבד אל־עזיז חיאט (עניני דת), עלי שדה (חקלאות), באלב בירכאת (תיירות).

## רוקפלר: ישראל יושבת על אדמה פלשתינאית

וואשינגטון, (עיר חניין). — נלסון רוקפלר המיועד למשרת סגן נשיא ארה"ב, אמר שלשום בתשובה לשאלה של חבר בית־הנבחרים יהושע אילברג, כי את שאלות הפליטים יהיה צורך ליישב עם הישראלים, שכן הם היושבים על אדמה שנטלו מהפלשתינאים וזו בעייתם.

רוקפלר ציין, כי במידה ויאלץ לטפל בבעיה זו, יישב תחילה עם מנהיגים ישראליים ויבקש לשמוע מפיהם מה הפתרונות שהם מעלים נוכח הבעיה.

רוקפלר נחקר בימים אלה על־ידי הוועדה המשפטית של בית־הנבחרים, לאחר שוועדת הכלל של הסנאט האמריקאי המליצה שלשום, פה־אחד, על אישור מינויו למשרת סגן הנשיא.

ט 50
טיול חמישים המסלולים
טיולי השבוע
10.12.74: צפרה מודיעין — מכבי
חנוכה: מדבר יהודה — תנועת הצופים
הרי אילת — תנועת הצופים — חובבי הטבע, חיפה
14.12.74: כשמה ים־המלח — מכבי.
28.12.74: טיולי ואדי קלט — החברה להגנת הטבע.
28.12.74: בקעת ואדי קלט — מכבי.
21 דפי־מסלול
נמצאים למכירה במקומות ההפצה המורשים. חוברת הסבר של „ט 50" תישלח חינם לכל דורש.
★ לקראת חנוכה ★ 25 דפי־מסלול
להשיג באכסניות, בבתי־ספר שדה ובמקומות הפצה שכתובותיהם פורסמו בחוברת ההסברה.
פרטים: „ט 50" ת.ד. 4768 חיפה 31040

קו ישיר לחברי הוועדה המרכזת
יש לך שאלה? הפנה אותה אל:
חה' עדה גילן — בעניני הפעילות הקהילתית בשכונה, המקידי הלשכה לזכויות הפרט.
חה' א. הראל — בעניני חברות, מסים וארגון
חה' צ. נתנזון — בעניני מדיניות מקצועית והשכלת עבודה.
ביום שני, י"א כסלו תשל"ה, 25.11.74, בשעה 5.30 אחה"צ עד 8 בערב.
הקו הישיר מופעל באמצעות טלפון מס' 03/261111 (35 קווים)
שאל ותקבל תשובה
ההסתדרות הכללית של העובדים בארץ־ישראל
המחלקה להסברה ולתקשורת

טיגון בפחות מקלוריה אחת!
פרטים בקרוב

# ראשי סו"ב מזהירים מ"אווירת לינץ'" בעקבות דו"ח המבקר

## "היו טעויות נוהליות שלא גרמו נזקים כספיים"; רכטר: הקשרים עם בנק "קרדיט" הביאו רווחים בלבד לקונצרן

מאת סופרו הכלכלי של "דבר"

מועצת המנהלים של "סולל־בונה", שדנה ביום ו' בנושא דו"ח מבקר ההסתדרות, הביעה את אמונתה שהמוסדות של ההסתדרות, שיקבלו את החלטותיהם בנושא זה לא ישפיעו מהאווירה שנוצרה בארץ כתוצאה מהתנהגות גופים אחרים, שהקשר ביניהם ובין נושא זה מקרי בלבד.

המועצה הביעה הערכה להנהלת חברת "סולל בונה" ומנהלה מאז שנת המיתון הקשה עד להיערכות לקראת הקשיים כיום. החלטות אלה נתקבלו אחרי דיון שנמשך כארבע שעות. כמה מהדוברים הביעו חשש שסו"ב ומנהלה יהיו קרבנות אווירת הלינץ' הנוצרת בישראל עקב הפריכות הכלכליות. מועצת המנהלים לא הגיעה למסקנות לגבי הדו"ח עצמו והשאירה זאת למוסדות ההסתדרות. ראשי הקונצרן ציינו שסו"ב לא השקיעה כספים ב"אינטרנציונל קרדיט בנק" ובחברות האחזיות. היא לוותה כספים מהבנק ונהנתה ממנו. "יש סקטור אחד במשק, והוא מעמד העובדים. מדוע גוררים אותו לוואדי? היו שגיאות נוהליות, אך הן אינן עומדות בשום יחס להישגי סו"ב", אמר אחד הדוברים.

### הקשרים עם "אינטרנציונל קרדיט" פיתחו לסו"ב

מנכ"ל "סולל־בונה" צבי רכטר אמר כי סו"ב ובנותיה לא השקיעו אפילו אגורה אחת ב"בנק אינטרנציונל קרדיט" או בחברות האחזיות, על כן אין לכרוך את סו"ב עם מה שקרה לגופים אחרים. סו"ב לקחה את ההלוואה הראשונה מהבנק בדנוהה, בסך 2 מיליון דולאר, בשנת 1965, בימי המיתון, כדי לשלם את משכורת הדצמבר לפועלים. ב־1966 היא קיבלה רשיון מהאוצר להגדיל את ההלוואה ב־2 מיליון דולאר. בשנים האחרונות סייעו הקשרים עם "אינטרנציונל קרדיט" לסו"ב מבחינה עיסקית. בשנת 1972 כאשר רצה האוצר שגורמים עסקיים לא יקבלו הלוואות קצרות־מועד במטבע זר ויפרעו הלוואות ארוכות טווח, קיבלה סו"ב אישור מהאוצר לחידוש הלוואות של 4.2 מיליון דולאר בסכומה של הלוואות קצרות מועד מן המוסדות בכל פעם, ומועד הפרעון נקבע ל־1978.

בדצמבר 1973 כשגברו השמועות על הפיחות המתקרב, החליטה סו"ב לבקש מהאוצר אישור לפרעון מוקדם של ההלוואות. האישור ניתן לה והיא קיבלה הלוואה של 18 מיליון ל"י מבנק הפועלים כדי לשלם את ההלוואות. הבנק בדנוהה היה נוהג לערוך שטרות דיסקונט על השטרות של סו"ב ולמסור לה אותן בחזרה עם חידוש ההלוואה. כשפרעה סו"ב את ההלוואה התברר, כי דווקא השטרות על ההלוואה של 2.2 מיליון דולאר, שמועד פרעונה חל באפריל, נמצאו בידי הבנק והשטרות על ההלוואה של 2 מיליון דולאר, שמועד פרעונה היה בפברואר, לא היו בידיו. רכטר הודה שהיה מחדל בכך שהשטרות לא הוחזרו לידי סו"ב במשך הזמן, אף כי היו בקופת הבנק, אך מבחינה פורמאלית נחשבים השטרות לבטלים ברגע שחוזרו לבנק. אי־אפשר לדרוש ממנכ"ל סו"ב לעקוב אחרי כל שטר במשק כספים של מיליוני לירות.

### סו"ב ביקש הלוואה ב־1974 ולכן ניתן המכתב

על סעיפים אחרים בדו"ח העיר רכטר:

"יות הבטחון: הבנק בדנוהה נהג לתת את ההלוואות ללא קניים פורמליים, ולא תמיד היה קשור בהעברות שטרות נגדיים מצד סו"ב. ב־1967 הציע הבנק שסו"ב תיתן לו שטרות בטחון, כדי שיהיה מכוסה, אבל היה ברור שלא היתה כאן התחייבות מצד סו"ב, ולאחר תשלום ההלוואה לא היה באפשרותו של הבנק לתבוע את פרעון השטרות, מאחר שסו"ב לא היתה חייבת לו דבר. היתה כאן שגיאה נוהלית, שהיתה אפשרית בהיקף העסקים של סו"ב.

הליפת המכתבים בין סו"ב לבנק: באמצע 1974 היו לחצי אשראי במשק, וסו"ב שקלה את האפשרות של חידוש ההלוואה בבנק במטבע זר. הבנק טען שהמצב אינו נוח לגיוס הלוואה כזאת, וכדי לעשות זאת הוא זקוק למיסמך. הבנק הציע שסו"ב תיתן שטרות, אבל סו"ב דחתה הצעה זו, מאחר שהיתה זקוקה לאישור האוצר ולא יכלה לבקש את האישור כל זמן שלא יהיה ברור שהיא תקבל את ההלוואה. הבנק הציע שסו"ב תיתן לו מכתב בעניין ההלוואה, אך סו"ב לא הסכימה לתת לו מכתב מחייב. אז הציע הבנק שסו"ב תיתן לו כתב כנגד מכתב מבטל שלו. "היה זה שיקול שלנו ולא של מישהו אחר", הטעים רכטר, "וסו"ב היתנתה את קבלת ההלוואה באישור האוצר. מבחינה פיננסית אין כאן התחייבות של סו"ב לשום דבר ועד כה לא חוייבה סו"ב אפילו בסנט אחד."

ההלוואה של 1.5 מיליון דולאר שנתנה חברת "ריינולדס", אשר סו"ב מחזיקה 45 אחוז במניותיה, לחברה האחזית, אינה כרוכה בהשקעה של סו"ב, שלא השקיעה כאן אפילו אגורה אחת.

### "אווירה לינץ'"

בדיון הממשך במועצת המנהלים על הדו"ח ועל מעורבות סו"ב בעסקי רוזנבאום הגיבו הדוברים על ממצאי הדו"ח ועל האווירה המלווה אותו. יעקב שור אמר כי השגיאות הנוהליות שהתגלו עשויות לקרות בעבודה, ואצל כל אדם. דב בנעון קרא לא להיגרר אחרי אווירת הלינץ' ולזכור כי לסו"ב לא היו כספים להשקיע בעיסקות מפוקפקות. יוסף לניר אמר כי אין להוכיח את סו"ב בנשיכה אחת עם מסכת הכשלונות. עתה עומד לדין לא צבי רכטר, אלא סו"ב ומשק העובדים. י. המבורג דרש לבצע שינויים בנוהלי העבודה של מועצת המנהלים.

מנהל חטיבת הבניין יצחק לקס, אמר שהמבחן הוא באומן ההצלחות מול הכשלונות, ובמסכת ההצלחות אין לסו"ב במה להתבייש.

מזכיר הוועד הארצי של ארגון הפועלים הזמניים והקבועים ישי ליבאי אמר כי על הפרק עומד גורלו של ציבור פועלי הבניין בישראל, וכי רוצים לזרוק את סו"ב לכלבים. גם יצחק משולם אמר כי פגיעה במנכ"ל היא פגיעה בסו"ב. ראש אגף הכספים, שרגא רוזמן אמר כי אין פרופורציה בדו"ח הביקורת. כן דיברו אורי בר־און, אברהם גבעוני וישעיהו הלרשטיין.

# דו"ח בתי הזיקוק מטיל על צור האחריות להפקדות

מאת דוד ליפקין, סופרו הכלכלי של "דבר"

דו"ח ועדת החקירה של בתי הזיקוק מטיל את האחריות הישירה על הפקדת 3 מיליון דולאר של בתי הזיקוק בחברות האחזיות של ד"ר מיכאל רוזנבאום על המנכ"ל לשעבר של החברה לישראל מיכאל צור.

עם זאת מציין הדו"ח כי יש פתח סיכוי שהחברה האירופית לשיווק דלק, שהפקידה את הכסף של בתי הזיקוק, תחזיר להם את הכסף. מחר יגישו עורך הדין ירוחם ברהיצקי ורואה החשבון א. אורן את הדו"ח למועצת המנהלים של בתי הזיקוק.

בדו"ח נאמר שצור הורה לחברה האירופית לשיווק דלק, שבתי הזיקוק שותפים בה ב־25 אחוז, להעביר סכום של 3 מיליון דולאר, שהגיע לבתי הזיקוק, להפקדה בחברות האחזיות של ד"ר מיכאל רוזנבאום. צור וסגן מנהל בתי הזיקוק י. היבנר היו נציגי בתי הזיקוק בחברה האירופית. צור לא דיווח על הפקדה זו למועצת המנהלים של בתי הזיקוק ויו"ר מועצת המנהלים והמנכ"ל לא ידעו על כך. הנהלת החברה האירופית טענה שהיא כיבדה את הוראת צור, כנציג בכיר של בתי הזיקוק, ולא פקפקה באמינות ההוראה. על כן לא בדקה אם הוא מוסמך לתת את הוראת ההפקדה ואם קיבל אישור לכך ממועצת המנהלים של בתי הזיקוק.

ישיבת מועצת המנהלים של בתי הזיקוק התקיימה ב־15 בספטמבר, כאשר כבר ידע צור על מצבו של רוזנבאום. אך הוא לא מצא לנכון לדווח למועצה על ההפקדה ועל ההסתבכות הצפויה.

לאחר הסברי ראשי הנהלת בתי הזיקוק, הביעה החברה האירופית לשיווק דלק הסכמה להחזיר 3 מיליון דולאר לבתי הזיקוק והיא תשא כנראה בהפסד. לחברה זו יש הפקדות נוספות של 6 מיליון דולאר בחברות האחזיות של רוזנבאום.

# פשט רגל השותף האנגלי של "הבנק הבין־לאומי הראשון"

## מנכ"ל הבנק: אין השפעה על הבנק הישראלי

מאת דוד ליפקין, סופרו הכלכלי של "דבר"

הקונצרן הפיננסי האנגלי "ברידמן אינווסטמנטס" מלאסטר הכריז ביום ו' על פשיטת רגל, לאחר שצבר הפסדים של יותר מ־20 מיליון ליש"ט.

"ברידמן אינווסטמנטס טראסט" שותף בבנק הבין־לאומי הראשון בארץ ומחזיק ב־13.2 אחוז מהון המניות שלו. נודע כי כמה גורמים כבר מנהלים מו"מ לרכישת חלקו של הקונצרן האנגלי בבנק הישראלי.

מנכ"ל הבנק הבין־לאומי הראשון דוד גולן, שנשמע אמש על פשיטת הרגל, אמר כי לא תהיה לה השפעה על הבנק הישראלי. הקונצרן האנגלי השקיע כ־13 מיליון ל"י בבנק הבין־לאומי ועמד להשקיע בו עוד כ־300,000 דולאר ב־30 בדצמבר.

### מנהלים מו"מ לרכישת המניות

כמה גורמים בארץ ובחו"ל גילו התעניינות ברכישת המניות של הקונצרן האנגלי בבנק הבין־לאומי הראשון כבר באמצע השנה, כאשר נודע על קשייו. וההשקעה הישראלית נחשבת באנגליה כהשקעה הרווחית ביותר של הקונצרן האנגלי. גולן מצפה עתה שהגורמים המתעניינים ברכישת המניות ינהלו מו"מ עם כונסי הנכסים של הקונצרן, וכי רוכשי המניות יסכימו לבצע את ההתחייבויות שקיבל הקונצרן האנגלי על עצמו.

פשיטת הרגל של "ברידמן אינווסטמנטס טראסט" היתה צפויה זה כשלושה חדשים. קונצרן זה שהיו לו חברות פיננסיות, נכסים ואינטרסים בסחר במתכות, נקלע לקשיים בסוף השנה שעברה, אחר שמפקידים הוציאו ממנו חלק ניכר מפקדונותיהם. הקשיים גברו עם הירידה הניכרת בערך הנכסים בעשרת החדשים האחרונים ותמך הבנק הממלכתי האנגלי בקונצרן, באמצעות הזרמת כספים על־ידי בנק "לוידס". הוך נסיון למצוא קונים לקונצרן, אבל לא נמצא לו קונה. אחרי שהתברר כי הפסדיו מסתכמים ב־20 מיליון ליש"ט — והוא צפוי להפסדים נוספים בגלל תביעות כספיות נגדו. באחרונה התנהלו מגעים על מכירת חלק מנכסי הקונצרן, ביניהם חלקו בבנק הבין־לאומי הראשון.

כיד לאחר ההודעות באנגליה הודיעו גורמים ב"סיטי" הלונדוני שהבנק הממלכתי של אנגליה החליט להפסיק את התמיכה בקונצרן וכי הכרזת פשיטת־הרגל שלו צפויה תוך כמה שבועות. ואמנם ביום ו' נסתם הגולל על המאמצים להצילו.

# אלוף גונן פנה לבג"ץ נגד ועדת אגרנט

מאת יונה שמשי, סופרו הצבאי של "דבר"

אלוף שמואל גונן (גורודיש), מי שהיה אלוף פיקוד הדרום במלחמת יום הכיפורים הגיש עתירה לבית הדין הגבוה לצדק נגד ועדת החקירה הממלכתית בראשות שופט ביה"מ העליון ש. אגרנט ונגד כל אחד מחמשת חבריה, שעל כך לא הרשתה לו הוועדה לעיין בעדויות שהושמעו בפניה ולא הרשתה לו להביא ראיות כדי להגן על עצמו על פי סעיף 15 של חוק ועדות החקירה הממלכתיות.

כזכור הגיש האלוף גונן עתירה לבית המשפט הגבוה לצדק לפני כמה חדשים באותו נושא. אולם המשפט סירב לקבוע עמדה לגבי העתירה בטענה שעדיין לא ברור כי הוועדה מתכוונת לפגוע בו, משום שהיא עדיין ממשיכה בעבודתה ובחקירותיה. עתה, לקראת סיום עבודת ועדת אגרנט, החליט האלוף גונן לפנות שוב אל בית הדין הגבוה לצדק ולבקש ממנו להורות לוועדת אגרנט ולכל אחד מחבריה לאפשר לו לטעון את טענותיו להביא ראיות ולחקור עדים בנושאים הקשורים בו.

את העתירה בשמו של האלוף גונן הגישו ביום ו' עורכי הדין משה שליט, שלמה תוסיה־כהן ודן מירקין. כאמור, העתירה היא גם נגד כל אחד מחמשת חברי הוועדה: השופטים אגרנט ולנדוי, רב־אלוף (מיל.) יגאל ידין והרמטכ"לים לשעבר ומבקר המדינה ד"ר נבנצאל. לפי פירסומי העתונים סיימה ועדת החקירה את גביית העדויות ואיסוף הראיות. ועתה היא עוסקת בכתיבת מסקנותיה, אשר יימסרו לידי הממשלה בראשית החודש הבא.

דבר DAVAR
עורכת: חנה זמר
משנה לעורך: דוד פדהצור
מזכיר המערכת: אליהו אגרס
מנהל כללי: גדעון נאמן
המו"ל — "דבר" בע"מ
נדפס בדפוס "דבר" בע"מ
המערכת והמנהלה: תל־אביב, רחוב שינקין 45, ת.ד. 199, טלפונים 286141 (6 קווים)
סניפים:
תל־אביב, בית "דבר", רחוב שינקין 45, טלפון 286141; ירושלים, מערכת ומנהלה, רח' הלל 16, טלפונים 3־231251; חיפה, רחוב הנביאים 27, טלפונים 3־2־642111.

# הדים נרגשים לפרסום ב"דבר" על דו"ח הביקורת בענין סו"ב

## "הדו"ח אמור היה להתפרסם בכל העתונים בעת ובעונה אחת"

פרסום הדו"ח המלא של מבקר ההסתדרות על מעורבות סולל־בונה בעסקי ד"ר רוזנבאום, ב"דבר" ביום ו', עורר הדים נרגשים, שהגיעו גם ליו"ר הפועל של ההסתדרות. נציגי עתונים אחרים הביעו קובלנות על שהדו"ח הודלף ל"דבר", וגם הגיבו מרכזים בהסתדרות טענו כי הוא היה צריך להימסר להם תחילה.

להלן אנו מפרסמים את ההודעה שמסר בעניין זה דובר ההסתדרות, ואת תגובתה של מערכת "דבר".

### משל: נעשה מעשה שלא ייעשה

"הדו"ח המלא של מבקר ההסתדרות על מעורבות סולל־בונה בעסקי ד"ר שיבור רוזנבאום ומסקנות ועדת המבקר בנדון אמורים היו — בהתאם לכללים המקובלים ולחוקת המבקר — להימסר לחברי הוועדה המרכזת ולוועדה המנהלת של חברת־העובדים וכן לפרסום לנציגי כל העתונות בעת ובעונה אחת", אמר מזכיל ההסתדרות ויו"ר חברת־העובדים ירוחם משל בתגובה על "הדלפת" הדו"ח לעתון "דבר", שעות אחדות טרם פרסומו הרשמי שנקבע ליום ששי בשעות הבוקר.

לקראת פרסום הדו"ח המלא ביום ששי בבוקר נעשו כל הסידורים בתיאום עם מבקר ההסתדרות ובהתאם לחוקה. ויש להצטער על כך שהדו"ח "דלף" כמה שעות קודם לכן לעתון אחד בלבד — דבר שיש בו כדי פגיעה לא מוצדקת באמינות הנוגעים בדבר, שהיו צריכים לקרוא את הדו"ח באורח בלתי אמצעי, וכן פגיעה ביחסים התקינים שמקיימת לשכת דובר ההסתדרות עם כל כלי התקשורת בישראל המשרתים את הציבור הרחב של חברי ההסתדרות הכללית לגווניה ולהשקפותיה הפוליטיות.

כשל הדינמ להלן שבישיבה המשותפת של הוועדה המרכזת והוועדה המנהלת של חברת־העובדים שתתקיים הערב יגיב על הענין בחריפות ובבליא התמרדה שכן "בשעה הפעם מעשה שלא ייעשה, וללא תקדים בפראקטיקה של פרסום דו"חות המבקר, ואין לעבור על כך לסדר־היום" — הודיע המזכ"ל.

זאת ועוד: הבעיה שבעצה נוגד לא רק את החוקה והנהלים של מוסד המבקר לגבי פרסום דו"חות המבקר שנתקבלו במרוצת ההסתדרות, אלא גם את הטעם הטוב והאתיקה העיתונאית המחייבת במקרים של פרסום רשמי וגלוי לכל, ללא הקדמה והעדפה בעתון זה או אחר, הוסיף דובר ההסתדרות.

### מערכת "דבר" מעירה:

מערכת "דבר" שמחה, שיכלה להגיש לקוראי העתון נוסח מלא, מדויק ומלא של מבקר כלל העסקות צבוריות, ובכן הדבר, כי המבקר המסביר אכלו לפני שנמסר לפרסום רשמי; זה הישג עיתונאי השכר שנוהג לו זכאי מי שיגיע לשכח. פרסום "מאיומינו" של מבחנים הוא דבר מקובל בעיתונות בעולם החופשי ובעתונות הישראלית — כל עוד אין הדבר נוגד את החוק.

"דבר" מרגיש כי ההתחייבות הראשונה שלו היא כלפי ציבור קוראיו, כל עוד אין בכך נזק לכלל או פגיעה בזכות הפרט. בפרסום דו"ח המבקר על "סולל בונה" לא היה זה ולא זה. כפי שמעיד מזכיר ההסתדרות כי בילא עמד לפרסום, והעובדה ש"דבר" הקדים בפרסום את שאר העיתונים אינה מעצרת אותו כלל.

# ועדים מביעים תמיכה בעמדת ההסתדרות בשאלת תוספת־היוקר

"אם יוסכם בין ההסתדרות, הממשלה והמעסיקים להקדים את תשלום תוספת היוקר לפני ביצוע משכורת ינואר 1975, יוקשה תחשיב שיעור התוספת לפי נתוני הלשכה המרכזית לסטאטיסטיקה למועד הקובע שיוסכם בין הצדדים הנוגעים בדבר" — אמר מזכ"ל ההסתדרות ירוחם משל אמש בפגישה עם קבוצת פעילי ועדים ממקומות עבודה באיזור המרכז.

משל נפגש עם הפעילים ביוזמתם, והם ביקשו ממנו להציג בפני מוסדות ההסתדרות את עמדת הפועלים במקומות העבודה, שהם מייצגים אותם, התומכים בהחלטות הוועדה המרכזת והוועד הפועל של ההסתדרות בעניין השמירה על מכשיר תוספת היוקר. הפעילים הביעו מורת רוח על דברי התובעים "ויתורים" ו"התחשבויות" רק מהשכירים, הראשונים שנפגעו מהמדיניות הכלכלית החדשה. קראו להתלכד סביב הנהגת ההסתדרות ולפעול רק לפי החלטות מוסדותיה.

משל אמר כי ההסתדרות מתנגדת לפגיעה בתוספת היוקר המגיעה לעובדים בצד ההתייקרויות הרבות. יש לסגור את נושא תוספת היוקר, ולהתפנות לנושאים המכריעים, הם המשך התעסוקה המלאה, הגברת הפריון והייצור, הפקת היצוא והגברת כושר המשק התעשייתי והחקלאי בישראל להתחרות בשוקי העולם וכן חלוקה צודקת של עול על כל שכבות האוכלוסיה, כל אחת כפי יכולתה.

המזכ"ל אמר כי לדעתו אבטלה לא תמנע אינפלאציה דוהרת, והניסיון הוכיח שאבטלה ומלחמה נגד אינפלאציה אינם עולים בקנה אחד.

# הל"ע מבקשים פגישה עם רבין בעניין ממשלת ליכוד

מאת סופר "דבר" לענייני מפלגות

יו"ר המפלגה הליברלית העצמאית שר התיירות מ. קול, עומד לפנות היום לראש הממשלה יצחק רבין בבקשה לקיים פגישה רשמית עם משלחת של מזכירות ל"ע, כדי להביא בפניו את עמדת מפלגה זו בעד כינונה של ממשלת ליכוד לאומי.

בפגישה זו מעוניינים ראשי ל"ע גם להביא לפני ראש הממשלה את החלטת מרכז ל"ע מסוף השבוע בדבר כינונה של ממשלת אחדות לאומית, וגם להדגיש בפניו את הצורך הדחוף הנראה בעיניהם היום להרחבתה של הממשלה.

### פגישה עם הליכוד, מפ"ם ור"צ

הסיעה המורחבת של ל"ע בכנסת עומדת להתכנס מחר בירושלים, כדי לדון בצעדים שעל ל"ע לנקוט למימושה של ההחלטה, שנתקבלה בעניין זה במרכז ל"ע. כן נמסר אמש ממקור בצמרת ל"ע, כי ראשי מפלגה זו מתכוונים — בעקבות פגישתם המיועדת עם ראש הממשלה — לקיים פגישות גם עם ראשי הליכוד ועם גורמים אחרים, לרבות מפ"ם ור"צ במגמה להשיג הסכמה כוללת להרחבת הממשלה.

### יריב: תומך בכל ליבי בממשלת חירום לאומית

תמיכה בלתי מסויגת בכינון ממשלת חירום לאומית הביע שר ההסברה אהרן יריב, במסגרת ראיון ששודר אמש בטלוויזיה. כשנשאל בנושא זה השיב: "אני תומך בכל לבי. כאז במלחמת יום הכיפורים, וביותר שאת כעת, בהקמת ממשלת חירום לאומית. ואני אעשה כל מה שאני יכול (במידה שיש לי השפעה), כדי שאכן תקום, ואני רוצה להביע תקוותי, שאכן תקום — ולא בעוד זמן רב".

### התחבטת המשמרת הצעירה של העבודה

חברי לשכת המשמרת הצעירה הביעו אתמול תרעומת על הערפל הסובב את עמדת ראש הממשלה יצחק רבין בשאלת צירוף הליכוד לממשלה. המשמרת הצעירה תובעת מראש הממשלה להבהיר את עמדתו בנושא זה באופן חד־משמעי.

בהחלטה של המשמרת הצעירה שפורסמה היום נאמר כי לאור הניגודים המהותיים בין מפלגת העבודה והליכוד כפי שמתבטאים במצעי המפלגות לכנסת, בהכרזות ערב הבחירות, בהופעות בכנסת ובעמדה לגבי החלטות הממשלה — אין כל אפשרות לחייב, גם בתנאים הקיימים, את שיתוף הליכוד בממשלת ישראל.

אי לכך, מחליטה לשכת המשמרת להביע התנגדות להקמת ממשלה חדשה תוך שיתוף הליכוד גם בתנאים הקיימים.

### אלמוגי: כל המפלגות הציוניות — בלי מוקד ורק"ח

ראש עיריית חיפה, ח"כ יוסף אלמוגי, קרא להקים ממשלת אחדות לאומית, בשיתוף נציגי כל המפלגות הציוניות — בלי נציגי מוקד ורק"ח.

אלמוגי, שהוא חבר כנסת מטעם המערך, הופיע במסיבה השבועית ב"מועדון המהנדסים" בתל אביב. הוא הזכיר, כי עוד בימי ממשלת גולדה מאיר הוא הציע להקים ממשלת אחדות לאומית. אלמוגי סבור כי ראש הממשלה יצחק רבין, צריך לצרף אל ממשלתו את מפלגת הליכוד ור"צ, על יסוד קווי היסוד הנוכחיים של הממשלה. המערך והליכוד יודיעו שהם נכונים לכרות שלום עם הערבים על יסוד פשרות או ויתורים טריטוריאליים. לפני מועד סיום הה־סכם הזה ייערך משאל בין הבוחרים.

ח"כ אלמוגי סבור שממשלת אחדות לאומית מסוגלת לרתום את כל המשאבים הציבוריים והפוליטיים כדי לעמוד באתגרים בטחוניים, כלכליים, חברתיים ובעיות הקליטה: "אנו נמצאים בתקופה קריטית בחיינו ועל כן עלינו להתרומם מעל שיקולים מפלגתיים ואחרים ולראות באינטרס הלאומי את העיקר", אמר.

ח"כ דב זכין ממפ"ם, חבר ועדת החוץ והבטחון של הכנסת, אמר בליל שבת, כי מפ"ם לא תצטרף לממשלת ליכוד בשום תנאי.

כניסת בגין וחבריו לממשלה — אמר — תסייע בידי המגמה העויינת הקיצונית לגשר על פני הפילוגים בעולם הערבי ולגרור להתעצמותן של הצבאות הערביות. כושר ההרתעה של ארה"ב באיזור, המותנית במצבו הפוליטי של המדינה, יעמוד בסכנה מידית.

### בגין: ממשלת ליכוד תקום בתנאי שתהיה הודעה של רצון טוב

מנהיג הליכוד ח"כ מנחם בגין אמר, כי אפשר וצריך להקים ממשלת ליכוד לאומי, בתנאי שתהיה הודעה על רצון טוב. הליכוד רוצה בהקמת ממשלת אחדות לאומית, אך מנהיגי המערך עדיין לא מוכנים לכך. משירנו — "היא תקום" — הודיע בגין בראיון ששודר בליל שבת בטלוויזיה.

בגין אמר, כי היסוד להקמת ממשלת ליכוד לאומי הוא אי־כפיה — איש לא יכפה על זולתו עקרון שאין לו לאיש, לא יכפה על רעהו ויתור על עקרון שיש לו.

את הצורך בהקמת ממשלת ליכוד לאומי נימק בגין בבעיות התמורות הפוקדות את ישראל, היום כולנו יודעים: אמר, שזאת היא הברירה — או שלטון ישראלי ביהודה ושומרון או שלטון המרצחים בהם. (ע)

# מינוי לשרה מחייב דיון בממשלה

מאת סופר "דבר"

הרמטכ"ל לא יוכל להחליט על מינוי מילואים, לפני שיתקיים בנושא זה דיון מבפני הממשלה — נודע לסופר "דבר".

אמנם מינויים צבאיים מהסוג הזה הם בסמכותו של הרמטכ"ל, הפועל בהתייעצות עם שר הבטחון — אך בעת חילופי דעות בנושא זה בפורום ממשלתי נתקבלה הדעה, כי השאלה העקרונית הכרוכה במינוי הזה מחייבת ליבון ממשלתי.

הממשלה לא תיכנס בדיון כזה בשאלה הפרסונאלית, ותתייחס רק לשאלה העקרונית של מינוי מפקדים לשרות פעיל מבין שורות חברי הכנסת. ההחלטה בעניין זה תחול גם לגבי כל חבר כנסת אחר שירצה לכהן.

# שני טילי קטיושה לקריית־שמונה

מאת סופר "דבר" בגליל

שני טילי קטיושה נורו מ"פתח לנד" שבלבנון לעבר קריית שמונה אור ליום ו'. הטיל הראשון, בקוטר 120 מ"מ, נורה בשעה 3 לפנות בוקר. אחרי חמש דקות נורה טיל נוסף. שני הטילים נפלו והתפוצצו בשני רחובות שוממים.

שני אנשים נפצעו קל מרסיסי זכוכית, ונגרם נזק קל לבניין.

נשמעה אזעקה, התושבים ירדו למקלטים ונכנסו לחדרי בטחון.

כוחות הבטחון, אנשי הג"א, המשמר האזרחי, מכבי אש ומגן דוד אדום סרקו את העיר כדי לאתר את מקום הפגיעות. לאחר ההרגעה חודשו הלימודים והעבודה בעיר.

בישיבת החירום של מליאת עיריית קרית שמונה הוחלט לשגר מברק לראש הממשלה י. רבין, ולדרוש ממנו לאחוז באמצעים כדי להזהיר את ממשלת לבנון שמשטחה נורו הטילים.

# חטיפת המטוס

(המשך מעמוד 1)

איש־קישור בין "פתח" לבין ממשלת עיראק. החל הלה פועל בבגדאד כסוכן של בגדאד בתוך תנועת המחבלים.

כך, למשל, הפעיל אל־בנא את שידורי "קול המהפכה הפלסטינאית" מרדיו בגדאד, שלא לפי הנחיות מחלקת ההסברה של "פתח" ועל כך ננזף בפומבי עוד ב־1970 כאשר יצא בהתקפות על סעודיה, בניגוד לקו־התעמולה שקבע ערפאת.

אל־בנא השתתף בהקמת גוף סיקפיבי, בחסות עיראקית, בשם "הוועדה העליונה של הארגונים הפלסטינאיים" ופעם אף הכריז על נידוי "החזית הדמוקראטית" של נאיף חוואתמה, בן־בריתו של ערפאת. היה זה לאחר הראיון שהעניק חוואתמה לעתונאי־העסקן האמריקאי־יהודי השמאלי פול ג'ייקבס לצורך פירסום בישראל.

### "פתח" גזר עליו מוות

אנשיו של אל־בנא כבר ביצעו בעבר כמה פעולות־טרור, שלא במסגרת אש"ף או "פתח", כגון תקיפת שגרירות סעודיה בפאריס ולפני כחודשיים הודיע "פתח" רשמית, כי בית־דין מהפכני גזר עונש מוות על אל־בנא וכמה מעוזריו שלא בפניהם על הפרת בריתות הארגון והתיידה נגדו.

### על שם פורש מ"פתח" שנרצח בביירות

"אבו־מחמוד" שעל שמו נקראה חוליית חוטפי המטוס הבריטי הוא כינויו של אחמד עבד־אל־כאפי. אף הוא פורש מ"פתח" שנרצח ב־12 באוגוסט בביירות. לאור סירוף מכוניות דומות, נראה ש"אבו מחמוד" זה הוא מאנשי "אבו נידאל".

יתכן — אף כי הענין אינו ברור — שלאל־בנא היה קשר גם עם לוב, המפעילה זה מכבר ארגון טרור פלסטינאי בשם "הגדר הערבי הלאומי לשחרור פלסטינה" — ארגון האחראי לכמה של חטיפת מטוסים ותקיפות־טרור אחרות בשנתיים האחרונות.

# שיחות רכש

(המשך מעמוד 1)

צורה מירוות בפיקוד המטה הלאומי ובפנטאגון.

עם זאת מוסר העתון מפי מקורות במשרד ההגנה, שלאספקה לישראל יש חלק שולי בלבד בהיווצרות המחסור במחסני החירום האמריקאים. לתקן הצבאי האמריקאי חסרים היום 1800 טנקים.

### טילים נגד "מאוי"

העתון מכחיש את הידיעות שפורסמו לאחרונה, לפיהן, כתוצאה מאספקת טילים "מאוי" נגד טנקים לישראל, נוצר מחסור בטילים אלה בצבא האמריקאי. הצבא הבנן בראש הזמנת 30,000 טילים כאלה השנה, וכן הזמנת 23,000 טילי "דראגון" המשוכללים יותר. ישראל עומדת לקבל גם טילים אלה, שני מכמותים לחודש.

חיל האוויר האמריקאי העביר לישראל במלחמה 34 מטוסי "פאנטום" מיחידות מבצעיות ואחר כך 56 מטוסים ישר מקוי הייצור. ישראל ממשיכה לקבל שני מטוסים לחודש, אך במקביל ממלאים האמריקאים את החסר גם במחסניהם.

# הערכה בירושלים

(המשך מעמוד 1)

לבינינו, בעקבות ישראל כלפי אש"ף. ישראל תמשיך לשלול כל מו"מ עם ארגון זה וכל הכרה בו בכל צורה שהיא, ומכילא לא תוכים לשיתופו בוועידת ז'נבה אם וכאשר תכונס. בירושלים משוכנעים כי כל סדק קל שבקלים בעמדה ישראלית זאת עלול לחבל בתהליך ההתפתחות המערבי, מדרכו של אש"ף, כפי שבאו לידי ביטוי בעצרת או"ם ובאונסק"ו.

### ואלדהיים מגיע מחר

מזכיר או"ם ד"ר קורט ואלדהיים עומד להגיע מחר לירושלים לאחר ביקור בדמשק, אשר נועד להבטיח את חידוש המנדט של כח הפרדה של או"ם בגבול הישראלי־הסורי. גם נושא זה ייסקר, ככל הנראה, היום בישיבת הממשלה ויוחלפו דעות על תגובה ישראלית אפשרית בכל אחת מהאפשרויות הצפויות בקשר לכח הפרדה של או"ם בצפון.


# בכל תל־אביב יש רק בנק אחד שיכול לשרת אותך בין 3-1 בצהרים

יתכן כי בשעות אלה, כאשר יש לך הפסקה בעבודתך, נוח לך יותר לבקר בבנק.

וכרגיל בבנק קונטיננטל, נוחיותך היא הקובעת. ולפיכך זה הבנק היחידי בתל־אביב הפתוח בפניך בין 3 – 1 בצהרים.

לכן גם הוכשרו אנשיו במיוחד כדי לשרת אותך. ביעילות. בסבלנות. בנימוס ובאדיבות.

ובנוסף לשרות האישי מעניק לך ה־TELLER – פקיד הבנק האישי שלך בקונטיננטל – גם מגוון שירותים יעילים של מטבע חוץ וסימון פעולות יבוא ויצוא.

כל זאת בנוסף לשירותי הבנק הרגילים.

בבנק קונטיננטל נוחיותך היא הקובעת.

זאת גם הסיבה שבקונטיננטל – שבנק ישראלי גדול ובנק אירופאי מפורסם חברו יחד כדי להקימו – נבלעים צעדיך בשטיחים רכים. ומוסיקת־רקע עריבה מנעימה את שהייתך בו.

כי בנק קונטיננטל הוא יחיד במינו: אתה נהנה בו מכל היתרונות והנסיון של בנק גדול באווירה אינטימית ויעילה של בנק אירופאי.

בישראל, בלב תל־אביב.
ברח' אבן־גבירול 70.
ליד בנין העיריה.

בנק קונטיננטל לישראל בע"מ

אירופה מאחורי הדלת.

פרסום א. אריאלי

# 89 ו־95 קולות ניתנו באו״ם לאש״ף

## ההחלטה הראשונה והעיקרית מכירה בזכות הפלשתינאים לעצמאות לאומית; השניה מעניקה לאש״ף מעמד משקיף במוסדות או״ם; נורווגיה בלטה, לצד ארה״ב, בהצבעתה נגד שתי ההצעות; תקוע: ארגון האומות המאוחדות השליך מגילתו

מרכז או״ם (עי״ר, ע״ן, יופ״י). — עצרת או״ם אישרה שלשום ברוב גדול, שתי הצעות החלטה לסיכום הדיון על הבעיה הפלשתינאית. ההחלטה אחת מכירה בזכותם של הפלשתינאים להגדרה עצמית ולעצמאות לאומית ואילו ההחלטה השניה, העניקה ל„ארגון לשחרור פלשתין" מעמד של משקיף באו״ם ובמוסדותיו.

בעד הצעת ההחלטה העיקרית הצביעו 89 מדינות, שמונה הצביעו נגדה ו־37 נמנעו. המתנגדים היו ארה״ב, ישראל, בוליביה, צ׳ילה, קוסטה־ריקה, איסלנד, ניקראגואה ונורווגיה.

**הודעת נציג נורווגיה**

נציג נורווגיה הבהיר לפני ההצבעה, כי הצעת ההחלטה נעדרת יסוד חשוב מאוד, הוא זכותן של כל מדינות האיזור לחיות בשלום בגבולות בטוחים ומוכרים ומשום כך החליטה נורווגיה להצביע נגד הצעת ההחלטה. נציגי ליבריה ו־מאוריציוס הסבירו, כי הצבעתם בעד הצעת ההחלטה, אין בה כדי לצלול את זכותה של ישראל לקיום לאומי וריבוני. הצהרה דומה מסר נציג ארגנטינה.

באמצעי הנציגים המערביים לכתוב את נוסח ההצעה ולשלב בה איזכור לזכות קיומה של מדינת ישראל, נדחו על־ידי יוזמי ההצעה.

### נוסח ההחלטה שאושרה בעצרת

מרכז או״ם (עי״ר). — להלן נוסח ההחלטה שאושרה בעצרת של או״ם לסיכום הדיון על בעיית פלשתין:

„העצרת הכללית, לאחר שדנה בשאלת פלשתין,

לאחר ששמעה את הצהרת „הארגון לשחרור פלשתין", נציגו של העם הפלשתינאי, לאחר ששמעה גם הצהרות אחרות במהלך הדיון.

מודאגת עמוקות, שטרם הושג פתרון צודק לבעיית פלשתין ועל סמך ההכרה, שבעיית פלשתין מוסיפה לסכן את השלום ואת הבטחון הבין־לאומי,

בהכירה שהעם הפלשתינאי זכאי להגדרה עצמית בהתאם למגילת או״ם,

בהביעה את דאגתה העמוקה על שנמנע מן העם הפלשתינאי להנות מזכויותיו הבלתי מעורערות ובמיוחד מזכותו להגדרה עצמית,

מודרכת ע״י המטרות והעקרונות של מגילת או״ם:

1. מאשרת את הזכויות הבלתי מעורערות של העם הפלשתינאי בפלשתין, ובכללן —

א. הזכות להגדרה עצמית בלי התערבות מבחוץ;

ב. הזכות לעצמאות לאומית ולריבונות;

2. מאשרת, כמו כן, את זכותם הבלתי מעורערת של הפלשתינאים לשוב לבתיהם ולרכושם, שמהם נעקרו ונעשו פליטים, וקוראת לשובם;

3. מטעימה, כי כיבוד מלא של מימוש הזכויות הבלתי מעורערות האלו של העם הפלשתינאי, הוא חלק בלתי נפרד של פתרון הבעיה הפלשתינאית;

4. מכירה בכך, שהעם הפלשתינאי הוא צד ראשי בכינון שלום צודק ובר־קיימא במזה״ת;

5. ומכירה כמו כן, בזכותו של העם הפלשתינאי להשיב את זכויותיו בכל האמצעים, בהתאם למטרות והעקרונות של מגילת או״ם;

6. קוראת לכל המדינות ולארגונים הבין־לאומיים להעניק תמיכה לעם הפלשתינאי במאבקו להשיב את זכויותיו, בהתאם למגילת או״ם;

7. מבקשת את המזכיר הכללי של או״ם, להקים מגעים עם „הארגון לשחרור פלשתין" בכל העניינים הקשורים בבעיית פלשתין;

8. מבקשת את המזכיר הכללי לדווח לעצרת הכללית במושבה ה־30, (בשנה הבאה) על ביצוע החלטה זו;

9. מחליטה לכלול את הסעיף „שאלת פלשתין" בסדר יומו של המושב ה־30."

**יוזמי ההצעה בודדו אותה מהקודם המערבי**

פרשן סוכנות הידיעות הצרפתית מציין, כי סירובם של יוזמי ההצעה להשאיר פתח פתוח כלשהו כלפי ישראל, בודד את יוזמי ההצעה מן העולם המערבי. התמיכה בענין הפלשתינאי בלטה לכן במדינות העולם השלישי והגוש הקומוניסטי.

הפרשן הצרפתי הוסיף, כי עמידתו של יאסר ערפאת על כינון „פלשתין דמוקראטית ואחידה", דבר שאי אפשר להגשימו בלי חיסולה של מדינת ישראל, נתקבלה בהתנגדותו של העולם המערבי, כיוון שתביעה זו עלולה לשמש כ„קאזוס בלי" האולטימטי האחרון על פני כדור הארץ ומשום כך אינו יכול להתקבל על דעתו של המערב.

גם דובר אש״ף שאפיק אל הוט, אשר בראשית השבוע התנבא, כי הצעת ההחלטה בזכות אש״ף תזכה ב־120 קולות, העיר בעת ההצבעה, כי כנסתבר שאש״ף לא עשה די כדי להסביר את נקודת ההשקפה.

**אש״ף לא ינטוש המאבק המזויין**

יחד עם זאת קידם אלהוט בברכה את הרוב הגדול שאישר את הצעת ההחלטה. בהוסיפו, כי אש״ף לא ינטוש את דרך המאבק המזויין, לפי שעה לא יתהרנו אף על אחד של אדמתנו. ההצבעה באו״ם מוכיחה, כי נציגי העולם אמרו לפלשתינאים שהם אינם לבדם, אינם בודדים ואין להם סיבה ליאוש. הם יכולים לומר עתה, כי העולם מתייצב לימינם", אמר אל־הוט.

**תקוע: התהום שאין ממנה מוצא**

שגריר ישראל יוסף תקוע נטל את רשות הדיבור מייד לאחר ההצבעה ואמר, כי האודיטוריה הזאת, שהגיעה זה עתה לשיאה, הייתה לצורר שאלות חמורות בדבר גורלו בעתיד של או״ם. או״ם השליך את מגילתו הוא, ונכנע לאלימות ולפראות. העלה על נס את אי החוקיות, את חוסר ההגינות ובכך נידרדר לתהום, שאין ממנה מוצא.

כשם שירידתו של חבר הלאומים החלה באשר הוא נכנע לכוח ולהתקפנות, דומה, כי או״ם מתחיל לשקוע, כשם שמה רבים בדיון הפלשתינאי הצטרפו אל הפלילים לכולך הרבה הגנגסטריזם הבין־לאומי. אמר תקוע.

תקוע הדגיש, כי ישראל לא הססה מדרכה וכי מעולם לא היה עם ישראל יותר בטוח בצדקת עניינו, כשם שמעולם לא היה איתן יותר ומאוחד יותר בהחלטתו להדוף את כוחות האפלה.

בהצבעה על הצעת ההחלטה המעניקה לאש״ף מעמד של משקיף באו״ם ובמוסדותיו, הצביעו בעד 95, 17 התנגדו ו־19 נמנעו. המתנגדים היו: בלגיה, בוליביה, קנדה, צ׳ילה, קוסטה־ריקה, דניה, גרמניה המערבית, איסלנד, אירלנד, ישראל, איטליה, לוקסמבורג, הולנד, ניקאראגוואה, נורווגיה, בריטניה וארה״ב.

בהצבעה על הצעה זו, נטשה צרפת את הסולידריות בקיימה עם תשע מדינות השוק האירופי המשותף ונמנעה מהצבעה. בעוד שאר מדינות השוק הצביעו נגד הצעת ההחלטה.

---

שר הבטחון ב„ראיון החודש"

# פקודת הקבע לצה״ל — לפרוץ למקום שחדרו מחבלים ולחסלם ללא מו״מ

שר הבטחון שמעון פרס סבור שסוריה תחליט ברגע האחרון אם להאריך את פעולת כוח החירום של האו״ם בגולן. אם לא תאשר המשך פעולתו של הכוח, פירוש הדבר כי דמשק החליטה לפנות לעבר ההידרדרות, אמר השר.

השר פרס, שרואיין ברדיו על ידי גדעון לב־ארי ציין, כי בתוך שיקשוקי החרבות והצהרות הנשמעים מעבר לגבול הסורי אפשר לגלות גם אלמנטים של היסוס, שאם לא כך היו הסורים יוצאים למלחמה.

אשר לסכויים מניח שר הבטחון, שלפחות מנהיגי ארץ זו יודעים בדייק כיצד יצאו ממלחמה האחרונה. לדעתו, הם היו בימים האחרונים נתונים בבהלה,

אך יחד עם זאת אין השר מוציא מכלל חשבון מו״מ עם הסורים, על אף כל הדיבורים.

בתשובה לשאלה ציין ש. פרס, כי ישראל מגיבה על כל ספק ועל כל איום, בכוננות ובהכנות הדרוכות, ובגיוס מאד מוגבל בהיקפו, שאין בו כדי לשבש את מהלך החיים התקין במדינה.

**בעיית טילי קרקע־קרקע של האוייב — לא המכריעה**

על שאלה בקשר לטילי קרקע־קרקע שבהחזקת האוייב, הבהיר פרס כי סביב לטילים אלה התעוררה אוירה סנסציונית. מטענו של הטיל, אמר, הוא חלקי מאד לעוצמת המטוס. אולם אין לזלזל בו. לכל סוג של נשק יש לחפש פתרונות גם פסיביים וגם אקטיביים, לרבות דרכי הגנה העומדות לרשותנו. בעיית הטילים היא בעיה, אולם לא היחידה המכריעה.

**הפקודה — לפרוץ ולחסל המחבלים ללא מו״מ**

בעמדו על בעיית הטירור הערבי אמר פרס, כי עובדה ניצחת היא שהרבה פעולות של מחבלים חוסלו עוד באיבן. בחודשים האחרונים לא היתה לארגוני הטירור פעולה אחת ש„עלתה יפה" מנקודת ראותם הם ואין זה מקרה שגם האמצעים הפסיביים והאקטיביים, גם בצד שלנו של הגבול וגם מעבר לגבול, נתנו את שלהם. הגדר בגבול הצפון סגורה למדי, היישובים יותר מבוצרים והעם יותר עירני. מדי־יום נעשות פעולות מנע בעלות אופי מוגבל ולפי הצורך. בענין זה קיימת מיגבלה רצינית, באשר הוטל על כוחות הבטחון להיזהר מפני פגיעה באנשים חפים מפשע. המחבלים, אמר, התמקמו במחנות פליטים ובבתים בהם מתגוררות משפחות. בתשובה על שאלה אחרת אמר פרס, כי לצה״ל יש כיום פקודת־קבע לפרוץ בכל מקום בו חודרים מחבלים ולחסלם ללא רחם וללא מו״מ.

**טיפול זהיר בהתפרעויות בשטחים**

השר השיב באריכות על שאלות שנגעו להתפרעויות האחרונות ביהודה ושומרון ואמר כי ב„התפרעויות אלה יש לאתר את האשמים ויש למצוא את זרע הפורענות, אולם יש להיזהר מהאשמות קולקטיביות או מטיפול קולקטיבי בכל התושבים.

בשיחותיו עם מנהיגים ואזרחים בגדה התרשם השר, שהם מהססים מלהיסחף בגל הסירוב והחבלה, באשר גם נפשם עייפה מהקיצוניות המרובה אשר המיטה עליהם שואה. הוא הוסיף, כי הערבים בשטחים מבינים שאם ינקטו בפעולות קיצוניות תגיב ישראל על כך בחומרה וללא היסוס ושוב חייהם לא יהיו חיים. עם זאת ציין, כי הערבים, החיים אתנו נבונים ובעלי נסיון.

## הווי מילואים בשריון

אנשי צוות בתפילת־שחרית ובמנוחה שלאחר הטיפולים ליד הסנטוריונים.

צילום: י.פ.ב.א.

„אוויאיישן וויק"

## מטוסי מיג־25 סוריים ביצעו חדירות לישראל

מאת נחום ברנע, כתב „דבר" בארה״ב

ואשינגטון, (מיוחד ל„דבר"). — חיל האוויר הסורי הפעיל טיסות סיור מוגבלות בשעות היום מעל דמשק בשבוע שעבר אבל נמנע מלסייר מעל רמת הגולן — זאת מסר אתמול השבועון „אוויאיישן וויק".

העתון מוסר מפי משקיפים מערביים, שכמה מטוסים סוריים מדגם „מיג 25" (פוקסבאט) ביצעו חדירות בגובה רב מאוד ובמהירות רבה לשטח ישראל. החדירות באו, כנראה, לעקוב אחר אמצעי הכוננות הישראליים באיזור הגולן ובעיקר בסביבות קוניטרה, עליהן החולש לאחר דיווחים על תנועות צבא סורי ליד הר החרמון. הידיעות על חדירת מטוסי „מיג 25" לא קיבלו אישור.

---

אחרי חילופי הגברי

# 30 נערים מפגינים נעצרו במז׳־ירושלים

## השקט חוזר לערי הגדה; כרוזים של „פתח" ו„אש״ף" הופיעו בנצרת

30 נערים ערבים נעצרו ביום ו׳ בהפגנה שקיימו בעיר העתיקה בירושלים.

ההפגנה החלה לאחר סיום התפילה השבועית במסגד אל אקצה שבהר הבית. כמה מאות צעירים יצאו לרחוב המוביל לשער שכם, נשאו את דגלי ממלכת ירדן והשמיעו קריאות. הם הגיעו אל השער וסגרו אותו.

כוח משטרה, שהמתין במקום נע בתנועת איגוף דרך שער האריות ופרץ את הדלת אחרי כמה דקות. המפגינים נסו. אך אחדים מהם הספיקו לידות אבנים בשוטרים. חיילים שעמדו על החומה ירו כמה יריות אזהרה באוויר, והשוטרים רדפו אחרי הצעירים לחצרות הבתים ושם עצרו אותם.

לאחר פיזור ההפגנה יצאו מפקד המחוז הדרומי של המשטרה ניצב חיים תבורי ואלוף פיקוד המרכז יונה אפרת לסיור בעיר העתיקה, וקראו לסוחרים לפתוח את חנויותיהם שננעלו בשעת ההפגנה. אחרי זמן מה חזרו החיים בעיר העתיקה למסלולם.

**שקט ביהודה ושומרון**

ביהודה ושומרון שרר שקט ביום ו׳ ואתמול פרט למקרים של ידוי אבנים לעבר מכוניות כוחות הבטחון. אתמול ניסו תלמידים מהעיירה חלחול שבמבואות חברון לארגן הפגנה. ידו אבנים בכוחות הבטחון והניחו צמיגים בוערים על הכביש המוליך לעיירה.

ברוב ערי יהודה ושומרון התנהלו אתמול הלימודים בבתי הספר כסדרם. אולם כוחות הבטחון עדיין מקיימים עירנות ותכונה מוגברת. במכללת ביר זית שליד רמאללה נמשכת שביתת הסטודנטים בגלל גירוש מנהלם ד״ר חנא נאצר ללבנון. ביום ו׳ הונף על בניין המיכללה דגל פלשתין, שהוסר בידי כוחות הבטחון.

נראה שהאזהרות החמורות של המימשל הצבאי לאישי הגדה עשו את שלהן, וגם בתי הדין הצבאיים, שהטילו קנסות ומאסרים על תלמידים בשיפוט מהיר. הרתיעו רבים. ברוב המקרים ביקשו הורי התלמידים רחמים מהשופטים.

נכבדים מיהודה ושומרון חוששים שהשלטונות ינקטו אמצעים חריפים נגד תושבי הגדה אם יתמשך הפרת הסדר הציבורי, כמו שקרה בעיר רמאללה.

**פוצץ בית חשוד**

בכפר בית כירסים שעל הר חברון פוצץ בית בידי כוחות הבטחון בסוף השבוע. עקבות עבודת המחבלים ששדדו אוטובוס של „אגד" והידרדרו אותו לתהום הוליכו לבית זה. הסריקות לאיתור חוליית המחבלים נמשכות.

**כתובות עוינות בנצרת**

כתובות „אל פתח", „אש״ף", ופ.ל.או., בעברית ובלאטינית, צוירו בליל שבת בצבע שחור, בכמה נקודות בעיר נצרת. המשטרה הורתה לעיריה למחוק את הכתובות. הן נמחקו אחרי זמן קצר. המשטרה פתחה בחקירה אך עדיין לא נעצר איש.

מפקד מרחב העמקים סגן ניצב אמיר פרי אמר, כי נציגי רק״ח ביקשו רשות לקיים השבוע הפגנה בעיר נגד המדיניות הכלכלית. בקשה קודמת לקיים הפגנה אתמול נדחתה בידי מפקד המחוז הצפוני ניצב שמעון אשד. ולמבקשים נאמר כי הם רשאים לקיים אסיפה במקום סגור אם רצונם בכך. (ע)

---

# עוד שתי החלטות אנטי־ישראליות בוועידת אונסק״ו

פאריס, (יפ״ע וע״ן). — הוועידה הכללית של אונסק״ו אישרה אתמול שתי החלטות אנטי־ישראליות נוספות ברוב קולות, שהגיעו בעיקר ממדינות ערב, אסיה, אפריקה והמדינות הקומוניסטיות.

ההחלטה הראשונה המדברת על זכויות האדם ושילוק הקולוניאליזם והגזענות, כללה סעיף בו מובעת התקוה שפלשתין „תצטרף לקהילת העמים והארגונים הבין־לאומיים כולל אונסק״ו".

ההחלטה השניה קוראת למנהל הכללי של אונסק״ו לקיים פיקוח מלא על מוסדות החינוך והתרבות בשטחים שנכבשו על־ידי ישראל.

נציג ישראל באונסק״ו ציין, כי ההחלטה השניה אינה תוצאת דו״ח שהוגש לאונסק״ו על המצב בתחומים אלה בשטחים הכבושים. בהודעת המשלחת הישראלית נאמר, כי המיתקפה הערבית הנוכחית המתנהלת נגד ישראל באונסק״ו יכולה רק להקשות את עמדת ישראל במשבר [illegible].

ההחלטות, שהועברו ביומיים האחרונים באונסק״ו, הביאו לגל מחאה של אישים וארגונים במדינות מערב אירופה, אשר הדגישו בין השאר, כי החלטות אלה עומדות בסתירה לעקרונות המנחים את אונסק״ו ולמטרות הארגון הבין־לאומי.

---

בעקבות שרשרת פיגועי אי.ר.א.

# התפרצויות נגד אירים בבריטניה

כבאי ואנשי צוות הצלה נושאים גופת אחד מהרוגי הפיצוצים בבירמינגהם.

מאת שלמה גינוסר, סופר „דבר" בבריטניה

**מנהיגי בריטניה קראו אתמול להימנע מנקמה בריכוזי אוכלוסיה אירים ברחבי אנגליה, בתגובה למעשי החבלה של הצבא האירי הרפובליקאי (אי.ר.א.) בבירמינגהם בסוף השבוע שעבר. בהם נהרגו 19 איש ונפצעו כ־200.**

ר״ש הממשלה הארולד וילסון פנה לאזרחי בריטניה באמרו: „תהא זאת טעות אם אנשים יטלו את החוק לידיהם ויפגעו באזרחים במוצא אירי המתגוררים כאן". פניה דומה באה גם מפי שר הפנים רוי ג׳נקינס.

אולם, רגשות אנטי איריים חריפים הוהם אתמול את אנגליה, בעיקר במרכז ובצפון המדינה. עם מתגוררים אירים רבים (בבירמינגהם עצמה מהווים האירים כעשרה אחוזים מן האוכלוסיה). שלשום ואתמול הותקפו מוסדות שונות שבבעלות אירית בפצצות־תבערה. לבנים הושלכו לעבר בתים בהם מתגוררים אירים. נופצו שמשות. הועלו באש מכוניות ו„פאבים" בבעלות אירית. תקריות דומות אירעו גם בלונדון.

**להחזיר עונש המוות**

כן גוברים הקולות הדורשים להחזיר את עונש המוות על מחבלים אירים הרוצחים אזרחים חפים מפשע. עובדי נמלי התעופה בצפון אנגליה ובצפונה הכריזו על שביתה בת 48 שעות שתימשך עד מהר הם מסרבים לשרת נוסעים היוצאים לאירלנד.

**פיצוצים בחומר זרחני**

תקריות קשות בין עובדים אנגלים ואירים, אירעו גם בכמה מפעלי תעשיה. הרוחות התלהטו במיוחד, נוכח הידיעות שהסוררים אנשי אי.ר.א. השתמשו בפיגועיהם בבירמינגהם. בחומר זרחני שנועד להחמיר את הכוויות מהם סובלים כמעט כל נפגעי התקריות שם.

כמה מן הרופאים בבתי החולים בבירמינגהם, שכולם נזקו לטפל בנפגעים הרבים, הביעו זעם על האופי הסאדיסטי במיוחד של הפיגועים ואמרו, שרבים מן הנפגעים יישארו נכים לכל ימי חייהם.

---

# הנח״ל מסוגל להחזיק 16 התנחלויות בעת בעונה אחת

מאת סופרו הצבאי של „דבר"

הנח״ל מסוגל להגדיל את מספר ההיאחזויות בחמש ולהחזיק ב־16 היאחזויות בבת אחת, במקום שיוקבע על־ידי המוסדות האחראים לכך במסגרת המוכנות.

„ייתכן שהיעדים הבאים להיאחזויות יהיו בפיתחת־רפיח, בבקעת הירדן, במעלה האדומים או במקומות אחרים — אמר בשבוע שעבר מפקד הנח״ל אל״מ אשר דר, בפגישה עם כתבים צבאיים.

בסיור בבקעת הירדן אמר אל״מ דר, כי השעה מתוך עשרים־עשר היישובים בבקעת הירדן הוקמו כהיאחזויות נח״ל וחמישה מהם כבר היו לישובים אזרחיים.

אשר לשירותם של חיילי הנח״ל ביחידות אחרות של צה״ל, אמר מפקד הנח״ל כי צה״ל משתדל לאפשר את קיומם של המדריכים והחברתיים של תנועות הנוער. לאפשר לבנות ולבנים לשהות תקופה מסויימת במשק לשם גיבוש חברתי. הוא ציין את תרומתו של הנח״ל בקליטת נוער השוליים המתגייסים לצה״ל.

---


כספך עובר

אליך קטן-

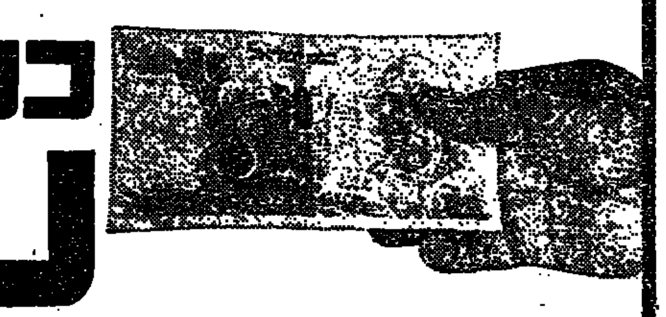

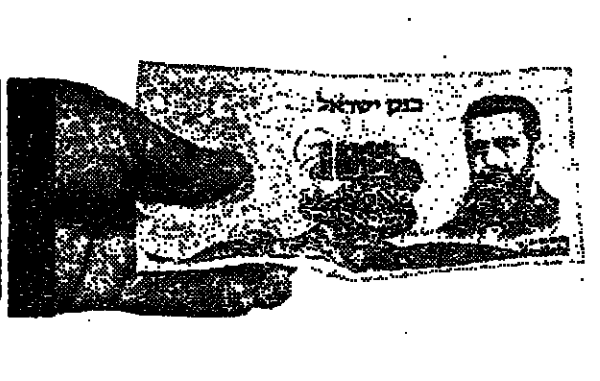


שב אליך גדול

צמוד ביטוח

הכנסה חדשית שוטפת

צמוד ביטוח

אתה מקבל הכנסה חדשית שוטפת

אם טרם הגעת לגיל 59 תוכל לבחור בתכנית של צמוד בוררה עם ביטוח חיים ללא תשלום נוסף.

בתכנית זו תיהנה מביטוח חיים בגובה סכום חסכונותיך (עד -.25,000 ל״י).

ביטוח החיים אינו מותנה בבדיקות רפואיות אלא בהצהרת בריאות בלבד.

ועל הכל: כספך צמוד למדד יוקר המחיה והרווחים פטורים ממס הכנסה.

בנק המזרחי המאוחד בע״מ

הבנק השומר אמונים לכל אחד ואחד


هكذا من الأصل

# המפכ"ל: צורך חיוני בגיוס הפוטנציאל האזרחי להגנה עצמית

## „הפנתרים מייצגים דבר נכון"

מאת מרים גורן
כתבת „דבר"

לא ייתכן שהמדינה תאב-בת עכשיו כל הזמן על-ידי מוסדות ממוסדים. יש צורך חיוני שהפוטנציאל האזרחי יגויס לשמור על עצמו — אמר רב-ניצב שאול רוזוליו, מפכ"ל המשטרה, במועדון 213 של א.א.ע. בתל-אביב.

[illegible]

# „בלתי כשרים" יוכלו להתנדב לשרת בצה"ל

[illegible]

# תלמידים חייבי שמירה לא יהיו בני-עונשים

מאת סופר „דבר"

[illegible]

# ועדת מנכ"לים תתכנן שירותי הרווחה בשעת חירום

מאת א. גבע, סופר „דבר"

[illegible]

חיילים ומתנדבים ממשיכים לעסוק בעבודות ביצורים בשטחי רמת-הגולן. (צילום: „קמרה 13")

נשיא מרכז הקבלנים:

# אם לא יוגבר קצב הבניה ייפגעו ענפי משק ועובדים יובטלו

[illegible]

# מבצע מכירה מיוחד של דירות לזוגות צעירים

[illegible]

# מובילי הלב הקימו ארגון-גג

[illegible]

# ביהמ"ש הפסיק בניית 500 דירות בירושלים

מאת סיפור הפלבלי של „דבר"

[illegible]

# דורשים בלעדיות ל„לפידות" בהפקת נפט

מאת הוד מימוני, סופר „דבר"

[illegible]

# מרינוב: האשמות שווא נגד „המשביר לצרכן"

מאת סופר „דבר"

[illegible]

## להט: ריבית של 4.7 מיליון ל"י על הלוואה של 6 מיליון

[illegible]

# תכנית להרחבת שטחי צמחי שמן חיטה וסלק-סוכר

מאת משולם עק, סופר „דבר"

[illegible]

# 10 מיליון דולאר רווח בקווי "צים" במזרח הרחוק

## היערכות לאפשרות פעולה באינדונזיה וסין

מאת סופר „דבר" בחיפה

[illegible]

# החוג ל„שילוב" מגבש הצעות למפלגת העבודה

[illegible]

# הסכם על המשך הקואליציה באשקלון

[illegible]

---

במלאות שנתיים לפטירת יקירתנו הבלתי נשכחת

**יהודית (יוליה) ברנר**
ז"ל

תתקיים אזכרה ליד קברה בבית העלמין בקרית שאול מחר, יום שני, י"א בכסלו תשל"ה (25.11.74) בשעה 3.00 אחרי הצהריים.

נפגשים ליד שער בית העלמין.

בעלה: אברהם ברנר
אחותה
המשפחה

---

במלאות שלשים לפטירת יקירתנו

**בת-שבע קריגמן**
ז"ל
(לבית שמשי)

נתייחד עם זכרה מחר יום שני, י"א בכסלו 25.11.74 ליד קברה בקרית שאול בשעה 3 אחה"צ.

הסעה מיוחדת מדירת המנוחה ורח' ריינס 30 ת"א בשעה 2.30

המשפחה

---

במלאות שלושים למותו של יקירנו

**מנחם כרם**

נעלה לקברו ביום שני י"א בכסלו תשל"ה 25.11.74 בשעה 3.00 אחה"צ בבית-העלמין במושב בצרון.

משפחת כרם

---

שר העבודה
מינהלת שירות התעסוקה
ועדי העובדים

אבלים עם חברם
**אייזיק ליתן**
במות רעיתו
**טובה ז"ל**

---

לחברנו בעבודה מר **אייזיק ליתן**

השתתפותנו הכנה בצערך הגדול במות רעייתך

**טובה ז"ל**

עובדי המשרד הראשי של שרות התעסוקה

---

למר **ראובן אנקונה**

אנו משתתפים בצערך הכבד במות

**אמך ז"ל**

ועד עובדי דיור לעולה

---

ביום שלישי, י"ב בכסלו תשל"ה (26.11.1974) בשעה 3.30 אחה"צ
יתקיים טקס אזכרה וגילוי מצבה
בבית העלמין בנס-ציונה
על קברה של אשתי, אמנו וסבתנו

**חיה לוינשטיין** ע"ה

תחבורה מבית לוינשטיין בבית עובד בשעה 3 אחה"צ.

המשפחה
מושב בית עובד

---

**לצבי מרדר** יקירנו

קבל השתתפותנו העמוקה בצערך הרב על פטירתו של אחיך היקר

**שלמה ז"ל**

בעבודתך המסורה לטובת הילדים הנפגעים שבמוסדך תמצא נחומים.

בשם כל עובדי מוסד „מליף"
אברהם ליסוד

---

על מות

**בקי ז"ל**

אבל

בית כפר גליקסון

---

במלאות שבעה למותם של

**אסתר ושמואל גורני** ז"ל

נעלה לקברם מחר יום שני, י"א כסלו תשל"ה 25.11.74 בשעה 15.00 בבית העלמין בתל-מונד.

המשפחה

---

בצער רב ובזעזוע קודר אנו מודיעים על פטירתה של

**הדסה פולק**

הלויה תתקיים היום, יום ראשון, י' בכסלו תשל"ה 24.11.74 בשעה 12.00 בצהרים, בבית העלמין בחולון. נפגשים ליד השער החדש.

המשפחה המתאבלת

---

אנו מודיעים בצער על פטירתו של יקירנו

**שלום תירוש** (טרושקין)

ההלוייה תצא היום, יום-א', 24.11.74 בשעה 1 בצהרים מבית החולים רוטשילד בחיפה, ובשעה 1.15 משער בית העלמין החדש בכפר סמיר.

המשפחה

---

מרכז „הפועל"

מרכין הגלו על מות הספורטאי

**מאיר בלומנטל**

חבר „הפועל" פתח-תקוה

הכבוד לעמל

# החלטה חמורה ונחמה בצדה

יאסר עראפאת נכנס לפני עשרה ימים לאולם הישיבות של עצרת או״ם, נישא על גלי השואות מפי נציגי 105 אומות. כשבאה בליל שבת שעת ספירת הקולות נוכחה משלחת אש״ף כי עשרות מבין המריעים השתתקו והסתלקו מחברתם. למעלה מארבעים משלחות, ובכללן כמה וכמה ידידות בולטות של העולם הערבי, לא מצאו אפשרות ללכת עד הסוף בדרך ההותוהה, דעדקו תוך כדי דיון שהפך ל„אורגיה של שנאה ובוז". בסיום הדיון הפלשתינאי מצאה את עצמה משלחת ישראל במצב הרבה יותר טוב מאשר בתחילתו. בשל קיצור ניות ההצעות היא לא זכתה לתמיכה פעילה משום מדינה מערבית. אף שחלקן הגדול הסתפק בהימנעות. אין בתוצאות ההצבעה כדי לעורר ייאוש. להיפך, היא מחייבת הערכה פו־ליטית מפוכחת של מציאות בין־לאומית סבוכה, לחיפוש דר־כים לשיפורה ולניצולה. ייאוש איננו רק יועץ רע; הוא לעי־תים גם בבחינת דרך ההתנגדות הקלה והתחמקות מלהת־מודד עם אתגרים קשים, אך לא בלתי־אפשריים. אם הוכיח הדיון בעצרת או״ם דבר כלשהו, הרי הוא הוכיח שאין הצד־קה לתיסכול ולהתחושה של אבדן־דרך.

ודאי, אין אנו חשים סיפוק מהצורה שבה בחרו שלושים ושבע המשלחות, שסלדו מהצעות ההחלטה הערביות, ואף־על־פי־כן נמנעו מהצבעה, במקום להתייצב נגדן. אין זו תעודת כבוד להן. אך בל נתעלם מכך שעצם סירובן להכוף בהצעת אש״ף משקף התנגדות עקרונית וסלידה תהומית מגישתו של עראפאת וכל הלהטים הכבדים של המיליארדים ושל שליטי הנפט לא יכלו למחוק סלידה זו. ראויות כיום להערכה מיוח־דת אותן ממשלות, שהורו למשלחותיהן, לשנות את עמדתן בעיצומו של הדיון — ממשלת נורבגיה, למשל, אשר הצביעה לפני ימים מעטים בעד הזמנת אש״ף ואילו עתה הצביעה נגד ההצעה הערביות, שביקשו להסיק את ומסקנה המבוקשה מהופעת מנהיג ארגוני החבלה.

שמונים ותשע משלחות נתנו לבסוף יד לאישור החלטה, שאין לה כל משקל מוסרי ועל כן אינה ראויה להתחשבות. כאשר נציג אש״ף מודה לעולם על אישור החלטה זו הוא מעמיד פני תם. שום מעצמה מערבית — אפילו לא צרפת, ידידתם המושבעת של השליטים הערביים — לא מצאה אפ־שרות להעניק את תמיכתה להחלטה המתעלמת מזכותה של ישראל להתקיים. מעצמת הצל, הצולמית הראשית הצביעה נגדה ושכנעה רבים מידידיה לעשות כמוה, או להימנע. ייתכן שאילו נערכה ההצבעה כעבור שעות מספר, לאחר שחותפי המסוס הבריטי ניגשו למלאכת הרצח המתועב בנמל התעופה של טוניס, היה גדול יותר מספר המשלחות שמראות הדם הנשפך אינו מתיר להן להוסיף ולעמוד בכוונה תומכי עראפת.

הנפט הוא מקור אנרגיה חיוני שבאמצעותו ניתן להניע את גלגלי העולם ותכופות אף להכתיב מהלכים מדיניים. אך אין הוא מצליח להשתיק את קול התבונה והצדק. הויכוח באו״ם הוכיח כי יש עדיין ידיים שכל אוצרות הנפט שבעו־לם לא יוכלו לדחפן להצבעה בעד חיסול המדינה שיסד ובנה לעצמו, בקרבנות ובעמל רבים, העם היהודי למחרת השואה של ששת המיליונים. ידענו כי רק אנו נוכל להבטיח בגופנו מדינה זו מפני הזוממים להשמידה, בשירור ובדרך של תוק־פנות צבאית. בהצבעה האחרונה באו״ם נוכחנו כי הבדידות איננה גזירה שאין לנו מנוס ממנה. ואין לנו כל סיבה להת־ייאש מהתמודדות אמיצה בתחום המדיני. החלטות או״ם הן אמנם נצחון לאש״ף — אך מאז ימי פירוס ועד ימינו אנו. ידעה כבר ההיסטוריה נצחונות רבים, שהמנצח לא שבע נחת מהם.

## הנשיא החוזר מן הכפור

נשיא ארה״ב ג׳ראלד פורד ישוב היום מן הכפור של המזרח הרחוק הסובייטי לחומו של הבית הלבן בתחושת סיפוק שהחי־ליף עם המזכיר הכללי הסובייטי לתיצות־ידיים והבטחות הד־דיות בדבר המשך מדיניות הדטאנט. עם זאת יש לקוות שלא ישלה את עצמו כי הדברים היפים שהוחלפו בשיחותיהם בולאדיבוסטוק יש בהם כשלעצמם כדי להבטיח את העולם מפני זעזועים קשים ומפני סכנות איומות בעתיד הקרוב.

הפגישה הראשונה בין פורד לברז׳נייב הוקדשה בעיקר לנסיון להתוות הנחיות הדשות למשלחות האמריקאית והסו־בייטית בשיחות סאל״ט בז׳נבה. אולם כבר בדיון בפגישתם העניה, שעניינה המזרח התיכון, צריך היה להבהיר להם כי לא מירוץ החימוש בנשק אסטרטגי היא כקיר הדאגה העיק־רי. ככל שהמירוץ לפיתוח אמצעי ההשמדה הכוללת מפיק להם, כמקור של סכנה לשוות בינוני וארוך, הוא מחוויר על רקע ההתפתחויות המסתמנות באופקו של המזרח התיכון, כבר בחדשים ואולי אף בשבועות הקרובים.

פיסגת הבזק במזרח הרחוק לא יכלה לתת לנשיא ארה״ב את השהות הדרושה כדי לנסות ולשכנע את המזכיר הכללי הסובייטי שיחדל מעידוד מגמות קיצוניות בסוריה ומתמיכה באש״ף, שהם בבחינת משחק באש. אך יש לקוות, כי לא הוחמצה ההזדמנות להבהיר למנהיג הסובייטי את הסיכונה הכלי־לי מצידו של ארה״ב במדינת ישראל ואת ההלטתה הנ־חושה לסייע לה בנשק ובאספקה, במקרה של מלחמה חדשה עם שכנותיה — ומה שחשוב עוד יותר, לפעול לנטרול כל התערבות סובייטית ישירה בהלהבת אפשרית במזרח התיכון. אם אכן הפרוץ. הבהרה כזאת — בתנאי שהיא ניתנת בהדגשה הראויה — עשויה להרים להפגה המתיחות באזורנו ולאפשר יוזמות חדשות, בכיוון של התקדמות איטית, אך מבטיחה, לכיוון השלום. אפילו רק לכעין אבירה דחופה של משמש אחד בנושא דחוף ובוער זה כדאי היה מסעו של הנשיא פורד אל המרחבים המושלגים של המזרח הרחוק הרוסי.

## שיפוט מהיר בתביעות קטנות

ההחלטה העקרונית להקים מערכת שיפוט חדשה לדיון בתביעות קטנות ראויה לתמיכה של הציבור והכנסת. גלגליה של מערכת השיפוט הקיימת מתנהלים לא פעם בכבדות ובמחיר הבירור המשפטי יקר למדי. כתוצאה מכך נאלצים אזרחים רבים לוותר על הגבת התביעות קטנות, יחסית, מתוך הרגשה, כי המאמץ הכספי והנפשי הכרוך בהתדיינות אינו שקול כנגד הפיצוי הצפוי לאחר הזכיה בדין. ומובן, כי יש בכך כדי להגביר את הרגשת הקיפוח של רבים על עוול שנעשה להם ואין בידם אפשרות סבירה להקנה.

שר המשפטים חיים צדוק החליט איפוא לאמץ את ההצעה העקרונית של חברי הכנסת דב זכין ונישה שחל בדבר הקמת מערכת בתי־משפט לתביעות קטנות. לבתי־משפט אלה יוגשו תביעות, שערכן אינו עולה על כמה אלפי ל״י (כנראה 3,000 ל״י) והן יתבררו במהירות וללא הוצאות גדולות. כדי להבטיח בירור מהיר ויעיל יהיו סדרי הדיון פשוטים וקצרים ולפי כוונת ההצעה הראשונה לא יופיעו עורכי־דין במשפט, אלא אם יהיו זאת השופטים. כי שתובע מחברי חוב קטן, כי שקנה סחורה פגומה, כי שהתקשר עם ספק שירות שלא עבד כדיבורו — כל אלה יוכלו לפנות לבתי־המשפט לתביעות קטנות. הערכאה החדשה תעשה צדק עם „האזרח הקטן" בלי לגרום לעינוי דין. ויחד עם זאת תקטין את הנטל המוטל היום על בתי־משפט השלום. כדי להבטיח את רמת השיפוט הנאותה יכהנו בבתי־המשפט החדשים שופטים מומחים. הכבירים לכהן כשופטים בבתי־משפט שלום. המשפטים יתנהלו אחרי הצהריים, על מנת לקהל על בעלי־הדין ולנצל את המבנים הקיימים של בתי־משפט השלום.

שר המשפטים הטיל על צוות מומחים לנסח את הצעת החוק להקמת בתי־המשפט החדשים והם יבדקו ודאי היטב את פרטיה. בין הנושאים הטעונים בחינה יסודית: הדרכים לפישוט סדר הדין, סמכות ההכרעה לגבי עריכה הסייגים להופעת עורכי־הדין. אבל מבחינה עקרונית זוהי הצעה טובה, היכולה לתרום לשיפור הליכי הבירור המשפטי.

# הרוחות סערו ביהודה ושומרון

### מאת דני רובינשטיין

ראש עיריית שכם חג׳ מעזוז אל־מצרי, שהוא גם איש עסקים אמיד ומצאצאי הגדה המערבית, הסביר בשבוע שעבר לשר הבטחון שמעון פרס כי פיחות הלירה הישראלית ועליות המחירים המסחררות הינן סיבה כבדה לסערת ההפגנות וההתפרעויות הפוקדת ביטים אלה עשרות אלפי בני נוער ערבי. גם הכיף ג׳עברי, מנהיג חברון, אמר לפני ימים אחדים בראיון לטלוויזיה הישראלית, בגינה של התבדחות, כי הנה גם בתל־אביב מיצירות הרוחות ויוצאים להפגנות על רקע המצב הכלכלי — ומדוע יאמר הדבר על ערביי השטחים?

השניים הם אנשים נבונים ומכירים היטב את הנעשה בשטחים ובן הסתם ברור להם, ביותר שאין כל קשר בין הפגנות התלמידים הערבים ובין הבעיות הכלכליות ההילבות ושהורפות. אלפי הנערים והנערות הערבים שהשביתו במשך כליל את לימודיהם בשבוע שעבר לא הניפו אף סיסמה אחת בהקשר של המדיניות הכלכלית החדשה. נוער זה בגילים 12—18 לא סביר שלא מעורב בעיות פרנסה של המבוגרים עדיין הוא עוסקים כספסלי בתי־הספר. זאת ועוד: ציבור המבוגרים ברובו לא נסחף בלהט הסיסמאות המשכרות של „פלשתין הערבית". סוחרים בחברון, ג׳ניז, מזרח ירושלים ורמאללה סגרו את עסקיהם רק אחרי שקבוצות של נערים איימו עליהם. הטילו לעברם אבנים או כאשר ההתפרעויות ברחוב היו עלולות להביא נזק לסחורה ולחלונות הראווה של בתי המסחר. הפגנות התלמידים הם על רקע לאומי בלבד ומיבהם האחת והיחידה היא ההצלחות המדיניות המסחררות של הארגון לשחרור פלשתין. עובדה זו גרמה להספיק בציבור היהודי בישראל: עובדה זו גרמה גם להתלהבות ומבוכה ברחוב הערבי.

כיל הנוער החוגג והמתפרע ני־בגה שבנה מבוגרת, מבוססת על בצלי רגשי החרדים מהתפרצות המהפכות הפלשתינאית מוסה אש״ף, נציגי קבצה זו, ובניהם אל מצרי וג׳עברי, מתקשים לקבל את העובדה שהמוני בני הנוער ועמם חלק כבד ביותר של הרחוב הערבי בחרו להם במנהיגות לאומית חדשה. מבוגרות זו של המחבלים הינה צעירה, מיליטנטית אוחזת בנשק ומרמות על יסודות חברתיים חדשים „הילוניים וסוציאליסטיים". ההבד מצוין אל מצרי ושיך ג׳עברי הרי אולי רוצים שהפגנות תהיינה באמת על רקע כלכלי כשום שההתפתחויות הכל־כליות מדאיגות אותם. אולם המפגינים הצעירים כמעט ואינם מתי־יחסים למנהיגים המסורתיים הד־שמרניים. כפי שהדבר כבעם אל־התייחס למלך חוסיין. פשרונה של מנהיגות זו. המוני בני נוער לא הבליחו בשבוע שעבר לגרוף את כל הציבור הערבי להפגנות של ברי ואליסית. והולכתם נחספה.

כאז יום רביעי לפני עשרה ימים, יום הופעת ערפאת בעצרת או״ם ועד אתמול, עם פרסום דבר ההחלטה בעצרת וסיום הדיון הפלשתינאי, עשיים תלמידי בתי־הספר הערבים בשטחים בלהי פוסקים להביא לערעור כל מערכת חיי היום־יום ברחוב הערבי. זהו פעילה מתוכננת ומודרכת על־ידי עשרות קריאות בתהנות השידור של המחבלים. אש״ף זקוק לגילויי התמיכה של האוכלוסיה הפלשתינאית ובכללה בהשידורים האחרונים החלו אף לבנות את ההפגנות בשטחים כ־ראשיתה של ההפכה הפלשתי־נאית החדשה. ההפגנות כשיעות לאש״ף להוכיח קבל עם כי אין הוא נציגם של כמה מחנות פליטים, אלא הוא המדבר בשם כל מאות אלפי פלשתינאים החיים תחת הכיבוש הישראלי. ההנהגה. אש״ף הודיעה (וכנראה בצדק) כי המתחרה בשאיפה לייצג אוכלוסיה זו — המלך חוסיין — עדיין לא אמר את דברו ה־אחרונים בנושא. תלמידי בתי־הספר, ההימנים הם הציבור הנוח ביותר הלהוט ביותר אחרי ערפאת והם היו אמורים להיות הגורם שיכתיב את כותבי המהו־מות. ההפגנות ושאר גילויי ה־המיכה באש״ף, כוחות הבטחון הישראלים הגיבו הפעם בתקיפות רבה. איהם המוגה חזרה על עצמה כמעט הכל העריהם ה־מידות בגדה ובבירה ירושלים ובכל בתי־הספר הפלישתינאים התלמידים לא נמצאו לכיתות אלא התגודדו בחצרות בתי־הספר, השמיעו סיסמאות, הניפו דגלים פלשתינאים וניסו להת־ארגן בתהלוכות. כאשר נבלמו הנערים על ידי כוח משטרה וצ־בא ישראלי הם החלו לידות אבנים. אנשי המשטרה הפעילו כוח לפיזור התלמידים, תוכו ב־אלות. השתמשו בשלונדי מים וב־במקרים אחדים ירו אף באויר. (במקרה בודד בחברון נפצע נער מירית בנשק). התלמידה ב־מהרגת בג׳נין נפגעה בראשה על ידי משהו קהה שיכול להיות אלה או אבן ומותה ביומם גורם לזעם התלמידים והסביר ההתפרעויות. באות ביותות על עשרות בתי הספר הערביים הצי־פו בעקבך כל השבוע את הצי־תונים הערבים בבירה ארוכה של מודעות־אבל שנבאו את תמונת הנערה ואת הפסוקים ה־מסורתיים המשמשים להספד ני־בור לאומי. בתאונת דרכים אומללה — ללא כל קשר להפ־גנות, כפי שנאמר לי — נהרגה בשבוע שעבר עוד תלמידה משכם, הפעם פעוטה בת 8, ו־כיוון שבכותה ישראלית פגעה בה נפרשת עתה עשרות מוד־עות אחרות בעתונים הערבים המבכות ביחד את שתיהן. כיצד תהא הנינין ורבאב משכם:

(סוף בעמ׳ 11)

„האינך רואה שערפאת נמנה על האגף המתון!?"

ביוחד ל„דבר", מאת פריץ בהרנדט, אמסטרדם

## הפגנות התלמידים נתקלים בחוסר התלהבות מצד רוב הציבור

# כך חוסכים

**ביום ד׳ של השבוע שעבר הזמין „דבר" את קוראיו לשלוח לפרסום הצעות לייעול ולחסכון היכולות להיות לתועלת לפרט ולכלל. אנו שמחים לפרסם כאן את ביכורי ההצעות שהחלו להגיע למערכת. קוראים שיש להם הצעות מת־בקשים לשלוח אותן למערכת „דבר" במעטפה המסומנת „הצעות חסכון". בין בעלי ההצעות הטובות יוגרלו פרסים.**

## מקלחת „הנייבי" ואמבט יפני

מים הם יקרים, הם יתייקרו עוד יותר. הסכון בו מקטין את הוצאות הצרכן — אך חשיבותו גם מכבר זאת, כי המים הם אוצר לאומי שאיננו משופעים בו. מכאן כי גם חשבונו של הפרט וגם חשבונו של הכלל מחייבים לחסוך מים. והרי בזה הצעות:

א) נסו להתקלח בשיטת ה„נייבי" (הצי). בשיטה זו ליתחים את המקלחת לבנייה, הכן הדרוש להרטיב את הגוף. אין נותנים למים לזרום בזמן שמסתבנים ומשתפשפים. אח״כ פותחים אותה רק להישטף. שיטה זו חסכונית הרבה יותר מן המקלחת של הד ישראלי המצוי הנותן למים לקלוח במשך כל הזמן.

אגב, ישנם ראשי מקלחת עם חירור דק, המקטין את זרם הקילוח מבלי לפגוע בתכליתיות שלו. השקעה קטנה הדרושה לרכישת ראש מקלחת בזה החסכון הרבה בצריכת המים.

ב) רבים מעדיפים אמבט על מקלחת, ולא ירצו לוותר על ההרגל. אברהם קושניר, ברשימתי „אמבטיה לטבניה", הזכיר את ההצעה של האשה הבריטית אשר זכתה בפרס על הצעתה כי הבעל והאשה יעשו אמבט בשותף. הרשו לי להרהיק לכת ול־הזכיר את השיטה היפנית (המבוססת על המנהג של בית ברחץ פומבי) המאפשרת למשפחה שלמה — ואם תרצו, גם לאורחיה... — להשתמש באמבטיה אחת של מים, אבגם לא בשיכוך, אלא, בזה אחר זה; זאת בבלי שיצטרכו להחליף את המים אלא לכל היותר, במקרה הצורך, להוסיף קצת מים חמים כדי לשמור את דרגת החום הרצויה. תשאלו היכן כאן ההיגיינה? ובכן, השיטה היפנית היגיינית בהחלט: כל אדם, לפני כניסתו לאמבטיה, מתר רחץ באופן יסודי — דבר שגם הוא מצריך כמות מסויימת של מים, אבל פחותה בהרבה מאשר אמבט שלם.

למען האמת, לפרות שראיתי המלצה על שיטה זאת במדרי־כה כמערביה. באותם בעוטי מים — אני מתקשה להתייחס אליה ברצינות רבה. הבאתי אותה רק כדוגמה, איך אחרים בנסים לפתור בעיות דומות לשלנו. אך אין לי ספק כי המקלחת בנוסח ה„נייבי" יכולה להיות חסכונית מאד.

אגב, אחד התנאים המוקדמים למניעת בזבוז מים בבית ובכל מקום אחר הוא מצב תקין של כל הברזים. הטפטוף הקל ביותר, אם הוא בתמידה, מביא לבזבוז רב של מים כשאינו נתון מבט.

חיים ודר
תל־אביב

# מדוע עזה שותקת

### מאת דני צדקוני

לבאורה תופעה מוזרה. בעוד שומרון ויהודה רוגשות בעקבות הצלחות אש״ף בזירה הבין־לאומית, שוכנת עזה — לפי־עבר הבי־רות שבשטחים המוחזקים — על אופקה.

טעות תהיה להניח שהעזתים אינם בלאי סיפוק בהצלחות אש״ף, או שהם פחותים בקיצוניותם מאחיהם ביהודה ובשומרון לשידורי ראדיו התלהוטיה של האויב. אבל אין הכם כבעל ניסיון ועזה, שנוכחה על כבה תנועת דהבה של מרי אזרחי ואלים נגד ישראל, כבר למדה: כמה לקחים בכשלונו של מרי זה. היא יודעת היטב שהמפ־גנים העיקריים מהפרת החיים התקינים ברצועה יהיו קודם־כל 380,000 תושביה, שכיום יש להם מה להפסיד.

נראה שבחום הרוח של הארגו־נים או על שרידיהם ברצועה והר־פיקה הבטחוני היעיל שלנו על האיזור גרמו לכך, שהכיתות ובפר־עולי־לחן שוקלים היטב אם כדאי להם לבצע את מלאכתם. באווירת ההסרונה האפיינית כיום את הד־רצועה מעדיפים התרכוזים לשמור על האינטרסים הפרטיים שלהם. לגבי הפרדכנים פירוש הדבר בי־הל ויעיל ובלתי מופרע של הק־טיף; לגבי הפועלים — בזירות הסכומות על־ידי הפרת השמירה הישראליים, שהם מקבלים תמורת כוח־עבודתם. בתנגדים שאפשר לאגרם, בדינרים, בדולארים, בלי־רות מצריות ובזהב.

הפוזתים זוכרים את שנות הכי־בוש המצרי ואת שנות המשטר הצבאי שליוויתם בנראה. הם זוכרים כיצד עבד הפועל הערבי בבנגה. אף עם המצרים אז על כאבקם בישראל. הם זוכרים את שאביונות הגדה באותם ימים, אותה גדה שהושבעה משקפים על ערבי הר רצועה מגבבת.

כיום אומרים רבים בעזה: „יש מי שיעשה את המלאכה בשבילנו". המכוונה למעודדה. לברה״מ, לאש״ף, להתבישים ולמכבים. בוגר אוניברסיטה בדמשק־אלקבלה ואתה בסנטור בינים־כין (שאותו חשב ליהודי) את אחר־רין וסיכויה של ישראל בזירה הפוליטית העולמית. התושבים ירד־עים את הוכרח כבבנן בזירה הד בין־לאומית. הבינות עצם אהה הם לפעמים יחס על ביטול כלפי יכולתה של ישראל, שחיתה בע־גיהם כליכולה לפני אוקטובר 1973, להשפיע להגא על מהלך העניינים. הנוטה יותר ויותר לי טובת הערבים. מכאן המסקנה — מה יוסיפו ומה יגרעו הפגנות או חסימות־רחוב בעזה, כאשר מהלך היסטורי זה כבר היה לעובדה?

אך לפי בעזה הממשל, החוק והר כוח הם בידי הישראלים, שבגבני אדם הם חביבים מאד ואפשר להסתדר אתם. למה אם כן לשבש את מהלך החיים התקין והנעים ולהסתכסך עמם?

אולי מסייעת לשמירת השקט גם הידיעה, שמפקד האיזור הד־רים, האל״ל ד. כימון, הוא כי שהיה „הקולונל מימון", שפיקד על מבצע הדברת הטירור באיזור בעבר הלא־רחוק. מידו של הגבר השוהו ובנה הקומה לא חמקו אף העדכוכיים שבמפקדי המחבלים, שהיו הגיבורים הנערצים של ג׳באליה, שאטי ועזה. מהם שנלכדו ומהם שהוכלו על־ידי חייליו, ב־בתנקרים ובמהילות שבהם הסתת־רו.

נראה שעזה, שרוב תושביה פלי־טים, אינה מוכנה למבן „עניינה הצודק של פלשתין" לחזור לחיות מקבצות־הבזון של כסו״ת, שהפכו באחרונה מרכיב שולי בכלכלת הד משפחות הבקופיות.

אל נשכח שהפיחות מאלץ את תושבי עזה, שהם צרכנים גדולים של מצרכי־יסוד — קמח, סוכר, שמן הפם — ושאינם נהנים מהב־אים סוציאליים, ממענקי ביטוח לאומי וכו׳, להתאמץ יותר כדי לשמור על רמת־החיים שאליה הגיעו רק לאחר השתלבותם ה־ישראליים חיסלו את הטירור באי־זורם. אם קיימת מרירות ברצועה, מקורה בראש וראשונה בעליית ה־מחירים. הביקורת על אי־הכרה ישראל בערפאת הופעת רק כקוב משני.

ההתמרמרות על היוקר, שעוד לובתה בעקבות הידיעות על הד־הפגנות של פועלי ישראל נגדו, כבר גרמה להתארגנות יהודי הד־בורה, שאינם מוכנים על־ידי הר הסתדרות. בין פועלי הרצועה יש מעסיקיהם הישראליים, תושבי עזה טקרוטיו־ויוניבזכר שלהם מתב־ססים על מחיר שקי הקמח והסו־כר, דורשים שעברם יותאם לבי־חירים החדשים. בשל ההששות מפני מלחמה, מהבל ברצועה רב־אים אותה כבלתי־נמנעת, הם גם תובעים את שכרם במזומן וביום יום העבודה. כדי להבטיח את שכ־רם מפני פיחות נוסף הם אוגרים כמויות ניכרות של מצרכים ומחד־פים את הכסף בתכשיטי יקרות או בוואלוטה.

השקט לא תהיה שלמה אם לא נזכיר עוד גורם שיש לו תפ־קצה מכוונת על הרצועה — או־מידותיה של עזה, בשלב זה, ל־נושא הירדני.

# בעד ממשלת חירום לאומית

### מאת חיים איזק

יודעים המעוקים כבדי־המשקל בעד „ממשלת אחדות לאומית". דניאל בלוך מנה אותם שוב ב־מיק־בדול אחד לאחר במאמרו ב„דבר" ביום א׳ שעבר, ואף־על־פי־כן ראיתי — דעת מי שבעבר לא־רחוק התייצב בגלוי מן הד־רישה לצירוף ה„ליכוד" לממשלה — והא, כי ישראל זקוקה בשעה זו להתגה הרחבה ביותר ככל האפשר.

כל הטענות שנטענו, והנטענות גם עכשיו, נגד ממשלה מקיר־אל־קיר מטעמים מעשיים ועקרוניים כאחד, אינן נראות לי מכריעות. כנגד הצורך האחד הקיים ברגעי משבר אלה: להפיח חיות חדשה בעם, שמאז מלהבת יום הכיפורים הוא שרוי בדכאון ואבול ספקות ומוקשה להתפקד כראוי בכל תחום מתחומי חייו. במטלת־חירום רח־בה ודאי שלא תפתור את בעיו־תיו של מדינת ישראל, ומי שכר־רך את הקמתה בתקוה לפתרונות־פלאים אינו אלא משלה. אך הקי־מת ממשלה כזאת הוכל לפעול להפגת המחלוקות, שהשיבותן מר־מלמת בשעה חמורה זו, ולהדירם המבנות הקולקטיבית לצאת בפעל הכבת שיבים אלה מטילים עלינו.

עם אינה סליחה. וקודם־כל ב־נושא הכלכלי, דווקא הנסיון של ב׳ בערך להנהיג, כי עמדתם של אנשי „חירות" בסוגיה הכלכלית מעידה על אי־כשירותם להצטרף לממשלה הוא בפיני חנבקת הד־תכת בעד צירוף ה„ליכוד". אין כפק, לדעתי, כי היה קל יותר לאין־צורך להנהיג את המדיניות הכלכלית החדשה, לגיים את תמי־כתו ואת הבנתו של העם לאמצ־עים הקשים — האבאיים בחל־קם — המתחייבים בן המצב, אילו היתה לנו הנהגה לאומית רחבה, שקולה קול הסמכות המקובלת על הרוב הגדול במדינה. הגילו־יים הדמאגוגיים של „חירות", ש־ה. בלוך מזכיר אותם (ועל אחד הגילויים האלה כתבתי גם אני ב„דבר"), הלא הם תוצאה דווקא של היעדרות „חירות" מן התנהגה האחראית. התנהגותה בנסיבות אלה אינה בתיישבת עם הליכותיה של אופוזיציה אחראית והיא ראויה לכל גינוי. אבל התאכבות זאת אינה צריכה להיות עילה לנידוי. שיש עמו פגיעה בכלל. הצטרפות ה„ליכוד" לממשלה היה בה כדי למנוע את נסיון המרכיב הד „חירותי" שבו לדוג במי הפיחות העכורים.

ובעניין המדיני: כאן הסמנה היא, שהצטרפות ה„ליכוד" עלולה לגזור על ממשלת ישראל שיתוק כל יוזמה ולהבריח אותנו לסבו־סוך, שלא יהיה מוצא ממנו אלא מלחמה. מבט הצורה האמריקאית שיב לא תהיה מובטחת בבעבר. אכן, זוהי סכנה קשה, והיא ב־יסוד לבטיחם של רבים. שמפני־בים אחרים היו בוודאי רוצים הד־את את ה„ליכוד" שהופעים למבר־עיה.

אלא שמן הראוי לשקול סכנה זו לאורה של המציאות, איהה מציאות זה. בלוך במחייב בה כדי לבסס את התנגדותו להרחבת הממשלה. עובדה היא, שממשלת רבין — גם בהרכבה המצומצם, גם בהרכבה המורחב, אחרי הצ־טרפות המפד״ל — לא הצליחה להגיע לכסאו־ובתן כמשי לא על אי־לוהכה ומכל שכן לא על הס־דרי שלום. לא קיצוניותה של „חירות" הולידה את החלטותיה של ועידת רבאט, את ההכרה ב־אש״ף על־ידי או״ם, את בידודה של ישראל מאנשכן. גרמה להם ב־מדרוג קודם־כל ההרגשה הגוברת בקרב הערבים, כי מדינת ישראל הולכת ומתרופפת. כי רצון הקי־ום שלה מתערער, כי היא בד־מנת את עצמה בהריבות פנימיות. בעשיה על המאוחדים הלאומי, שאני נגררים בו במידה כה הרד־פה, אמנם אנו נוהגים להתלות ב־עצמנו את אצבע בידודנו המדיני. אבל בכל זאת נראה לי, כי הד־גורם העיקרי בו הוא התגברות ב־כולם בעצמתו הגוברת של הגורם הערבי, שלא במעט היא הוצאה של היזוק במאזני העצמה כהוך הערכת הדלהתנו הינוחיה.

ממשלת חירום לאומית, ככל שר תביא לאישוש רוחו של העם בי־שראל, עצמת בראש ובראשונה תהפיה בן הבטחון העצמי הזה של הערבים, לעזור בהם בספקות. אם אכנם „ההסברה ירתיה" על העצולה, ואיכים עלולים למוטט את ישראל. ובדרך כך אולי לפ־עותם נוחים יותר לשיח כמעט יותר.

בעצה שלא מדובר עדיין ב־בתאיזבתן עם אש״ף ובעצה עי מתאיזבתן עם חוסיין אינו ריאלי, הרי בטווה הקרוב לפחות דוכה התגברות כוחר־שמידתה של יש־ראל עלידי צירוף ה„ליכוד" שקור לה כנגד הסכנה של בגיצה אפ־שרות להידבר עם הערבים. ההב־סוה לבאול את פי העם בבחי־רות. אם הגיע השעה להכריע ב־גורל ה„שטחים", הרי קיימת בכבר. ואם היתה הקפה לגבי הד מפד״ל, אין לה פתוח — גם לא יותר — תיקף במקרה הצטרפות של ה„ליכוד" לקואליציה.

קשה להניח, כהרוב בממשלת רבין ייהפס לאחר הצטרפות זו לאותה החזיונות פליחית, שהיה בסיבנו־האיבר של חלק מאנשי ה„ליכוד" בלהטם במדבר הפולי־טי. של יותר להניח, כי ה„ליכוד" בתוך הממשלה יהיה ליותב ואוי־ראי יותר. אם יצטרף, לא יצטרף בכוח המנהיג, כבין־ההמון אלא בבוחת החייב לרצת את בלוהו ואת כוחבו. זה צריך להיות הד תנאי. אך אין לפסול את ה„לי־כוד" מראש מתוך אדיקות בדוג־מה.

# פשיטת הרגל של או״ם

### מאת מאיר בראלי

מה שקרה לישראל באונסקי״ו ומה שקרה לדרום־אפריקה בעצרת הכללית של או״ם, אלה הם בני מיסודי־דרך, שקל לראות בעזרתם את כיפה של הדרך. סוף דרכה של ישראל באו״ם. יש כי שבא־בין שאילו יצאנו מיהודה ושומ־רון, אילו עלינו מסיני ורידוח, כשבת הגולן — כי אז היתה נפ־סקת המערכה. הערבים שיודעים ליבוא להוכיח לתבוכים אלה את טעותם.

גם אלה המקראים ערבים מתו־נים אוהדים, שמוסף על פיבה ל־גבולות 4 ביוני 1967 על ישראל להחזיר לפלשתינאים את „הזכו־יות הלגיטימיות" שלהם, זה כעצ־להיעצות בגבולות „ישראל הקט־נה", לזאת אין פירוש אחר אלא ויתור על עצם קיומה של מדינה, שאינה ערבית, בהמזרח־התיכון. ברור איפוא שהמיתקפה הערבית תימשך ועלינו לעמוד בפניה, גם במוסד המיתקפה המדינית, לרבות זו שבאו״ם והכוכבים.

נהוג שיחה ברורים לנו שני דברים: ראשית, סיכויי הצלחה ישראלית במאבק מותנים בהחלד־בתו ובכך שיביא את המאבק אל אדמת האויב". שנית, הפיכת או״ם כמוסד בין־לאומי לכנוף הצד־בוזתי של הליגה הערבית היא רק אחד הסיכונים לירידתו. לאמי־זמה של כל אדם בעל גישה בדי־נית ריאליסטית בארגון זה. בייר זה של מהפכת הנגד היכראלית הוא אל המרא הכללי. אל מורד זה של הארגון הבין־לאומי. שהד־לי למלא כל תפקיד מועיל. ואילו באותו רגיע אחד — במזרח־התיכון — הוא מלא תפקיד מזיק. משום שהוא מעודד ומחזק את הגורם השלילי ביותר מבחינת הד־תקדמות לשלום, את הגורם הד־קיצוני ביותר. או״ם עוזר לאש״ף להשתלט על לב יותר ויותר פלש־תינים ומפריע בזאת לכל גורם שפוי.

ארגון האומות המאוחדות קם ביוזמתם של רוזוולט וצ׳רצ׳יל (והצטרף אליהם סטאלין) כדי להיות ארגון בין־לאומי שיוצג בכב־צאותו של הכבר הלאומים שקדם לו; כדי להיות ארגון ריאליסטי יותר. ארגון שבריך לו כח אפשר להסיג מידי ובה החזון לפתח דהוק יותר. חוקתו המורכבת של ארגון האומות המאוחדות (ב־עיקר בהתן כלה, עם זכויותיה הבכירי הדרה ונגבת הווטו שיש בה לד־מעצמות) היא פרי המאמץ הזה. בגלל אינטרסים מצטיצמיים כנגד־דים כבר בההתחלה, היו סיווגים בארגון הבין־לאומי (כמו חברותן של אוקראינה ובלורוסיה, המדינות העצמאיות בעלות מדיניות חוץ ופנים מבולהן); אבל אלה לא קב־עו את כל אפיו של הארגון ואת יכולת פעולתו.

כיום זהו ארגון שיש בו רוב למדינות שאין להן חשיבות מעבם בהויה, לא כשקית או צבאית. ודאי שלא תרבותית. כיום או״ם הוא ארגון, שבהשוואה אליו אפי־לו חבר הלאומים היה ארגון ריא־ליסטי ומועיל. והיה זמן שהודד־גשה לעולם והנתמה שאין אבנם ערך למוסדות המדינות של או״ב ואם העולם ימשיך להיות בלי מל־חמה גרעינית לא או״ם יהיה זה שיציל את העולם, אבל יש ערך למוסדות הלא־פוליטיים שלו. לי־סוכנויות לכיניהן. באה ההכרה הד־ערבית, הדיקא באונסקי״ו, והוכיחה שכאשר הנוצר נרקב כל הענפים שלו יבולו.

אין תועלת בהסברת האנטי־ריאליות של או״ם, זה לא יועיל. יש להסביר את פשיטת הרגל שי־אליה הביאו הערבים את הארגון שנוסד בסן־פרנציסקו לפני כל־לוהים שנה, בהתקיות רבות בכל־כך ליזו את צאתו לאויר העולם. יש להוכיח להעתיהקהל ולמשט־לות, שארגון זה הוא בפשיטת רגל מסכלות ומאוריבנים קובעות את דמיתו.

יש לנצור פירוק בין התהליך של היית רבלינו שאו״ם לתהליך המבוכו: לא יהיה זה חכום כלל אם ידהשו או לא ידהקו דגלי מדינה זו או אחרת בארגון, שכל חשיבותו היתה נחלת ההיסטוריה.

פרסום ר״ר יעקבסון

תן ל„אשלגד" להגן על השקעותיך

complex & sophisticated

מורכבת ומתוחכמת
כזאת היא התעשיה המודרנית
וכאלה הם צרכי הבטוח שלה

**אחוד** משיתת לקוחות שיש להם בעיות בטוח מורכבות ומציעה להם פתרונות בטוח מתוחכמים. **אחוד** תנתח את סיכוני הבטוח שלך ותבנה למענך מערכת בטוחים מתאימה. **אחוד** תבטח אותך בחברת בטוח ישראלית ואם יש צורך בכך בשוק הבטוח הבינלאומי. **אחוד** מציעה לך שרותים מקצועיים במסגרת מחלקותיה שכל אחת מהן מנוהלת על־ידי מומחה בשטחה.

בטוחי רכוש ונזק תוצאתי (אש וכו׳) • בטוחי הנדסה • בטוח „כל הסיכונים" לקבלנים • בטוח ציוד כבד • בטוח ימי (מטען — גוף כלי שיט — חבויות) • בטוחי תעופה (גוף כלי טייס — תבויות) • חפצי ערך ונאמנות (בטוחי בנקים — יהלומים — כספים ומתכות יקרות — נאמנות עובדים — ערבויות מכס) • תאונות אדם • חבויות עפ״י החוק • בטוחי חיים ומלאות לעובדים בודדים ובעות היום קיבוצי.

אחוד
סוכנויות בטוח בע״מ
סוכנות הבטוח הגדולה בישראל • קשרי בטוח בכל העולם

תל־אביב משרד ראשי ...03-52531 ... • חיפה ... • ירושלים ... • באר־שבע ... • רמת־גן ...

## הודעות לציבור

**מכרז מס' מד"א 34/74**
**למכירת בקר**

המועצה לייצור ולשווק של בקר וצאן לבשר מודיעה על מכירה כ־450 ראשי בקר.
פרטים על תנאי המכרז וטפסים להגשת הצעות אפשר לקבל במשרד המועצה לייצור ולשיווק של בקר וצאן לבשר, תל־אביב, רח' החשמל 57.
את ההצעות יש להגיש במעטפות סגורות למשרד המועצה הנ"ל. על המציעים להגיש את הצעותיהם עד יום ג' 26.11.74 שעה 9.00.

ז. המזכיר

---

**מכרז מס' 34/74־75**
**למכירת צאן**

המועצה לייצור ולשווק של בקר וצאן לבשר

מודיעה על מכירה כ־600 ראשי צאן.
פרטים על תנאי המכרז וטפסים להגשת הצעות אפשר לקבל במשרד המועצה לייצור ולשווק של בקר וצאן לבשר, רחוב החשמל 57, תל־אביב.
את ההצעות יש להגיש במעטפות סגורות למשרד המועצה הנ"ל. על המציעים להגיש את הצעותיהם עד יום ד' 27.11.74 שעה 11.30.

ז. המזכיר

---

**חוק המים תשי"ט — 1959**

תקנות בדבר סטנות והצעה על היטל איזון

בהתאם לתקנה 2 לתקנות המים (סטנות והצעה על היטל איזון) התשל"ב—1961 [1]) מתפרסמת בזה הודעה על הגשת הצעה לתקנות בדבר היטל איזון, שנועדה לבוא במקום התקנות הקיימות בדבר היטל איזון.
העתק ההצעה האמורה אפשר לראות במשרדים של כל העיריות, המועצות האזוריות והמקומיות, במשרדים של הממונים על המחוזות, במשרדי החקלאות האזוריים וכן במשרדי נציבות המים בת"א, רח' ד' מס. 12, הקריה; בחיפה דרך העצמאות 21, ובירושלים, רח' הלני המלכה, בנין משרד החקלאות.
כל ספק, מפיק או צרכן מים רשאי להגיש לנציבות המים בקריה בת"א, הצעות וטענות מנומקות בקשר להקנות המוצעות, לא יאוחר מיום י"ז בכסלו תשל"ה, 1 בדצמבר 1974.

מ. קנטור
נציב המים

1) ק"ת 1232, התשכ"ב, עמ' 486.

---

*חוק התכנון והבניה תשכ"ה—1965*

**מרחב תכנון מקומי רמת־השרון**

**החלטה בדבר אישור שינוי תכנית מפורטת**

נמסרת בזה הודעה, בהתאם לסעיף 117 לחוק התכנון והבניה, תשכ"ה — 1965, כי הועדה המחוזית לתכנון ולבניה, מחוז תל־אביב החליטה באישור של הפנים, לאשר שינוי תכנית מפורטת הנקרא: תכניה מס' 386 שינוי מס' 1 לשנת 1970 לתכנית מפורטת מס' 338 בגוש 6418 חלקה 36, 37 רחוב אוסישקין לבין רח' ראשונים שעיקרי הוראותיו לקבוע יעוד המגרש מס' 1 בתכנית 338 ר"ש אזור מגורים מיוחד הקמת בנין מגורים בן 6 קומות על עמודים מפולשת 4 יחידות דיור בקומה. אשר הודעה על הפקדתו ביחד עם התשריט המצורף אליו פורסמה בילקוט הפרסומים מס' 1827 תשל"ב עמ' 1733 ובעתון בוקר „הארץ" מיום 25.6.72 ובעתון ערב „ידיעות אחרונות" מיום 25.6.72. השינוי האמור בצורה שבו הועדה המחוזית אישרה אותו ביחד עם התשריט המצורף אליו הופקד במשרדי הועדה המחוזית האמורה וכן במשרדי הועדה המקומית לתכנון ולבניה רמת־השרון וכל המעוניין רשאי לעיין בו, ללא תשלום, בימים ובשעות שהמשרדים האמורים פתוחים לקהל.

ד. רוזניק
יו"ר הועדה המחוזית לתכנון ולבניה מחוז תל־אביב

תאריך: כ' חשון תשל"ה 18.10.74

---

**בבית המשפט המחוזי בתל־אביב—יפו**

תיק עזבונות 5352/74

בענין ירושת המנוחה רחל הירשביין ז"ל, מרחוב פינסקר 12, ראשון לציון שנפטרה בבי"ח אסף הרופא ביום 9.1.1974
המבקשת: בתיה ויסבקר, מרחוב בשרביהובסקי 7, ראשון לציון ע"י ב"כ עוה"ד הרי ב. לאתר ו/או נעם לאונר, שכתובתם למסירת כתבי בי־דין היא: שדרות רוטשילד 38, תל־אביב.

**הזמנה**

להוי ידוע כי הוגשה לבית המשפט בקשה ליתן צו הכרזה על ירושת המנוחה הנ"ל והנני מזמין בזה כל אדם הרוצה שיש לו טובת הנאה בעזבון המנוחה והרוצה להתנגד להכרזה, להגיש, תוך 15 יום מיום פרסום הזמנה זו התנגדות להכרזה המבוקשת, שאם לא כן יתן בית המשפט צו כמבוקש בבקשה.

[illegible] — שופט
רשם בית המשפט המחוזי

**הלוח החודש דבר**

---

**חיש**
חרושת ברזל בע"מ
מפרץ חיפה, טל. 04-721440

לרגל יובל ה־50
מברך את
**סולל בונה**
**על כל שלוחותיו**
בברכת עלו והצליחו

---

**לסולל בונה**
על כל שלוחותיו
מנהליו ועובדיו
לחג היובל
ברכת עלו והצליחו

**מכנו־עור י. נויפלד**
בית"ר לרצועות לטרנסמיציות
ועבודות לתעשיה
ת"א, רח' החשמל 31, טל. 625903

---

**לסולל בונה**
**על כל שלוחותיו**

בחג
יובל החמישים
שלוחה
ברכתנו הנאמנה
להמשך
שיגשוג ופיתוח

**אברהם ד. שטרן**
**חומרי בנין בע"מ**
סוכנות בלעדית של חרושת חימר,
ירושלים, רח' יוסף דרנואס 4,
טל. 02—233827

---

**לסולל בונה**
ביובלו
ברכת כה לחי!

**משה גרשון**
ת"א, רח' צ'לנוב 2 מסבי כדורים

---

**לסולל בונה**
**מפעליו וחטיבותיו**

ליובל החמישים
שלוחה ברכתנו

**עמירים**
חברה לעבודות עפר וחקלאות בע"מ
רח' אורן 12, עומר
באר־שבע, טל. 75931

---

**לסולל בונה** בע"מ

ברכות
ליובלו

**מפעלי ישראל לבדוד בע"מ**
**פוליאורטן בע"מ**
חיפה, ת. ד. 1606

---

**לסולל בונה**
**להנהלה ולעובדים**

בחג היובל
זר ברכות

**חברה לתעשית בלוקים**
קרית־אריה, פתח־תקוה

---

**לסולל בונה**
על מחלקותיו, חטיבותיו, המנהלים והעובדים
בחג יובל ה־50 — ברכה נאמנה

**ההנהלה ועובדי חברת סי.טי.טי. בע"מ**
**ציוד הנדסי — נציגי חברות מחו"ל,**
ת"א, שדר' רוטשילד 68, טל. 613522, 612869

---

# לסולל בונה

מיטב
ברכותינו

במלאות
יובל
לחברתכם

**אויס**
**השכרת רכב**
תל־אביב רח' המסגר 80
טל. 36363

**AVIS**
*ITS DRIVE YOURSELF LTD.*
Head Quarters : 80 Hamasger St.
P.O.B. 20184, Tel-Aviv 67 217 — Israel.
Cable : AVIS CARS
Telex : 03-3449
Telef. : (03) 36363

---

**לסולל בונה**
**מפעליו וחטיבותיו**
ליובל החמישים
מיטב הברכות

**שרנוע בע"מ**
המפעל למכונות ואוטומציה
פתח־תקוה, רח' הסיבים
**שרנוע אלקטרוניקה בע"מ**
אוטומציה ומיני מחשבים

---

**לסולל בונה**
**להנהלה ולציבור העובדים**

בחג היובל
ברכתנו להמשך עבודה פוריה ובנין הארץ

**ל. י. א.**
הידראוליקה ופנאומטיקה בע"מ
תל־אביב, רח' החשמונאים 99

---

**שרות דאקא** בע"מ
**משרד נסיעות ותיירות**
חיפה, רח' נורדאו 26

המשרת באמנות
שנים רבות
את כל חטיבות סולל בונה

מברך את
ההנהלה
וציבור העובדים
ליובל ה־50

בברכת
כה לחיו

---

**לסולל בונה**
**על כל שלוחותיו,**
**חטיבותיו,**
**מנהליו ועובדיו**

ליובל החמישים
מיטב הברכות

**לואי שפירא** — מנהל כללי
**אטלס שרות נסיעות בע"מ**

תל־אביב, רח' בן־יהודה 57, טל. 227915, 246757, טלקס — 716
חיפה, כפר פיאט 2, טל. 641712, טלקס — 834

---

# לסולל בונה
# למנהליו
# ועובדיו

שאו
ברכתנו
הנאמנה
בחג היובל

**אגון תעשיות** בע"מ
**ייצור מוצרי אלומיניום לבניה**

המשרדים: ת"א. סוטין 15.
טל. 03-247086

ביח"ר: כרמיאל. טל. 04-988320

---

# לסולל בונה
# ההנהלה
# וציבור העובדים

בעבודתכם הפוריה
בפיתוח ובנין הארץ
ביובל השנים

תחזקנה ידיכם

ברכת

**א. אונצלביץ** בע"מ
חדרה, ת. ד. 281
**חומרי בנין, ברזל ורשת**

---

**לסולל בונה**
**על כל שלוחותיו**

שאו ברכתנו הנאמנה
ליובל ה־50

**פלסטרו גבת**

מפעל לצינורות ומוצרים פלסטיים P.V.C. ופוליאטילן לחקלאות ותעשיה
המפעל והמשרד הראשי: קיבוץ גבת, טל. 065—66353-4-5
משרדנו בת"א: רח' קרליבך 23, טל. 280106-7

# דבר ספורט

בעריכת אהרן לבב

# נצחונות בכורה להפועל תל־אביב ולבני־יהודה

- הפועל ת"א - בית"ר י־ם
- בני־יהודה - בית"ר ת"א **1:2**
- הפועל ב"ש - הכח ר"ג
- שמשון ת"א - הפועל י־ם

- הפועל כפ"ס - מכבי פ"ת **0:1**
- הפועל חיפה - מכבי יפו

- מכבי נתניה - הפועל חדרה **1:3**

מאת ברוך דגן

„הכדורגלנים" בראש הטבלה הלאומית שמרו על מקומם, בעקבות היום ובהפרש השערים. כל שלוש הראשונות בטבלה זכו בנקודות בן שני אחד השנים להתקדם בהפרש של זה.

הפועל חיפה (1:0 נגד מכבי יפו) והפועל כפ"ס (1:0 נגד מכבי פ"ת) זכו בנקודות היום את יריבותיהן. לעומת זאת הי־תה שמשון 2:0 במשחק הקשה נגד הפועל ירושלים ולהזדה ש־בפנה שער ניצחה במשחק 1:2.

הפועל באר־שבע נשארה במ־קום של נקודה מהמובילות לאחר נצחון הוץ שני בעיצומו, המשחק על הכח ר"ג 1:2. במשחק זה הוזכה שהקן הכה, משה שמואל.

שתי קבוצות תחתית זכו במש־חקם בכורה היום (1:2): הפ־ועל ת"א גברה על בית"ר ירו־שלים ובני־יהודה הבקיעה את בית"ר ת"א. המאמן שיפר, במש־קל, את מצבה של הפועל ת"א, שהתקרבה מרחק נקודה מבית"ר ת"א ומכבי פ"ת.

האלופה, מכבי נתניה, ספגה צער ההפסד נוסף, כשהובסה בחדרה את קבוצת הפועל המק־מית 1:3. היה זה יומו המוצלח של המהגר ויקטור סרוסי, שה־בקיע את כל שלושת השערים.

הפועל פ"ת לא התייצבה למש־חק נגד מכבי ת"א בשל הבאבל על מות שחקנה, כאשר בלוכמבל וסעד הליגה הנביע ההפסק, כי בדאה, על הפסד לפ"ת, אם כי זו תוכל לערער עליכך בפני בית הדין העליון של ההתאחדות לכדורגל.

המחזור השמיני היה עורה בי־מיוחד — הובקעו לא פחות מ־18 שערים בשמונה משחקים.

## הפועל פ"ת לא התייצבה תערער בביה"ד העליון

מאת מ. יהב

קבוצת הפועל פ"ת לא התייצבה אתמול למשחק נגד מכבי ת"א, שעמד להיערך באיצטדיון „בלומפילד".

בשעה 12 התייצבה על כר הדשא רק קבוצה אחת — מכבי ת"א. השופט משה מזרחי המתין 20 דקות ואחר כך שרק לסיום המשחק.

ליד השערים הנעולים צבאו צופים רבים, שהביעו התמרמרות ואכזבה על אי־קיום המשחק. למרות שהשערים לא היו נעולים נכנסו למגרש עצמו כ־200 צופים בלבד מאחר שפ"ת הודיעה מראש, כי לא תתייצב למשחק.

מנהל ההתאחדות לכדורגל, יוסף דגן, אמר אתמול, כי על פי התקנון תיאלץ ועדת הליגה הנבחרת לקבוע הפסד טכני (2:0) להפועל פ"ת. אולם פ"ת תוכל לערער על כך בפני בית הדין העליון של ההתאחדות. נראה שהערעור יוגש עוד השבוע.

ח"כ עקיבא נוף, חבר ועדת הספורט של הכנסת, שלח ביום ו' מברק לראשי ההתאחדות לכדורגל וביקש מהם לדחות את המשחק. ח"כ נוף ציין במברקו, כי אי־התחשבות בנסיבות הפ־יחודיות הקשורות במשחק מורה על אטימות־לב.

## מלך השערים

1. גדעון דמתי (שמשון) 6
2. דב בנדט (הפועל חיפה) 5
3. ישראל פוגל (הפועל כפ"ס) 4
—. ויקטור סרוסי (מכבי נתניה) 4
5. שלום אביטן (בית"ר י־ם) 3
—. משה אוננה (מכבי יפו) 3
—. שמואל יצקובובסקי (הפועל חדרה) 3
—. יואל מסיאדי (שמשון) 3
—. יצחק פרילי (הפועל י־ם) 3
—. משה רומנו (בית"ר ת"א) 3

## אלון הגן על ראשות הטבלה בדקה ה־90

שער שהובקע מרגליו בני אלון בדקה ה־90, ארבע דקות לפני שריקת הסיום של השופט מנחם אשכנזי, העניק להפועל חיפה נצחון דחוק על מכבי יפו בשערים 0:1.

אלילת המזל בגדה אתמול ב־שחקני הפועל חיפה. במרבית דקות המשחק הם לחצו לסיר את מכבי יפו, שלא הופיעה בכלוא הרכבה. קינסטליך בלום ובן דרור לא שותפו במשחק בגלל כושר לקוי. שחקני הפועל בעשו פעמים ל־בקלוף יותר הפעמים סוכלו מאר־בעיתם עליידי השוער המצטיין מיכאלי. בהיות השחקן המצטיין בעדה, יחד עם זאת היה מיכאלי אשם בהפסד קבוצתו, שכן השער שספג הובקע באשמתו. להפועל חיפה חסר הכוחן בסיום. כיבכבי הירבו בכדורים. במקום לפריץ את הגנת היריב במבידרת כפולות. גם הקיצוני השמאלי ארואטי היה בין מצטייני יפו ואילו יותר בעיירי הקבוצה לחמו ללא פשרות ולא היו רחוקים מהשגת מטרתם — נקודת תיקו.

להנסל ואנגלנדר שלחו שוב ושוב את החלוצים קדימה. אך הילכה שפקדה את בלייטר ורובי יאנג לנעה כמקומיים הבקעת שערים. כל השחקנים לחמו בהק־רבה יהציגו לפתים משחק נאה ובלוכה. אך הסיום לקה במנוח. עם כניסתם של אלון ואינצ'י במ־חצית השניה והחליפו את בליטר ויאנג, גבר הלחץ ושער יפו עמד בסכנת הבקעה כל רגע.

בדקה ה־30 בעט אנגלנדר כדור טוב, אך מיכאלי הדף, בעוד ש־בלייטר החמיץ בדקה ה־35 ממצב נוח. בדקה ה־55 בעט בנדט ומי־כאלי הדף. כעבור דקה בעט בנדט שוב. הפעם הדף המשקוף ויורד של מיכאלי את הכדור לקרן. לא חלפו 3 דקות ובנדט פרץ מימין, מסר להנסל, שבעט תוך כדי פרבוביה. מיכאלי הדף ואנגלנדר המשיך, אולם גם הפעם הציל מיכאלי בקור רוח. בדקה ה־67 במצב שהובקע שער עצמי: לוני גנה לעבר בני אלון, שהקדים את מיכאלי. כחש בסכנה ויצא לקלוט את הכדור. אולם אלון בעט לרשת ההשופה — 0:1 להפועל חיפה.

4 הדקות הנוספות שהוסיף ה־שופט מנחם אשכנזי, שהצטיין ב־שיפוטו בעזרת הקוונים בן רובי ואבא, כבר לא שינו מאומה.

שלמה מוהר

### תיקו הבירון ונצחונות ומכשנגלאדבאך ודהרסה

האלופה ביירן מינכן לא יכלה אתמול באיצטדיון האולימפי לרוט־וייס אסן. בסיימה צמה בתיקו 2:2 ונשארה במקום הי־12 עם 14 נקודות.

בורוסיה מנשנגלאדבאך הכניעה בחוץ את קבוצת התחתית ופור־טונה 1:5 והרטה ניצחה את קיוורד סלזהאוזנר 1:2.

● הפועל חיפה: בניש — 5; י. זהר — 6, כהן — 6, דוד — 6, אילוז — 6; ניבויין — 5, הנסל — 6, אנגלנדר — 6; בנדט — 6, בלייטר — 5, ר. יאנג — 5, כן שהנבד (אלון ואינצ'י).

● מכבי יפו: מיכאלי — 7; פריינה — 5, זילברשטיין — 5, זיסר — 5, אברהם לוי — 4; אלקין — 5, מלול — 5, ס. חיים — 5; סדרי — 4, אוננה — 6, ארואטי — 6.

של הגביה להומה וזילברשטיין, שלא הבחין ביציאת מיכאלי, הסיט אחורה לעבר שער. בשניה האחר רונה ממש הרסיט מיכאלי את ידו הכיס לקרן.

כרטיס צהוב נשלף לעבר אבר־הם לוי. בדקה ה־85 בעט אילוז כדור בצריין לבעקוף מ־25 מ' ובדקה ה־89 התמיצר בנדט ואנג־לנדר משרוב.

בדקה ה־90, כבר נעשו שחקני הפועל לרוחה, אהרון כהן שלח כדור ארוך לעבר שער יפו. והלך

## חזום ומורדכוביץ שיפרו מצב־הרוח בהפועל ת"א

מורדכוביץ מהפועל ת"א (במרכז) שולח את השער השני לרשת בית"ר ירושלים (1:2).

התל־אביבים (בלבן) מניפים ידיהם בשמחה לאחר הבקעת השער השני, שביסס את נצחונם הראשון בליגה הלאומית.

לאחר שבעה מחזורים ל־לא נצחון, עמוק בתחתית הטבלה, כשלזכותה נקודה ליגה אחת בלבד הצליחה קבוצת הפועל ת"א לזכות ב־2 נקודות ליגה ורשמה ל־עצמה נצחון בכורה העונה, על קבוצת בית"ר ירושלים — 1:2.

שני השערים, שחדרו לשערו של הביתר"י יוסי מזרחי במחצית הראשונה, החזירו במקצת את ה־בטחון העצמי והאמונה לשחקני הפועל ת"א. זאת, למרות העוב־דה שהקבוצה לא הפגינה משחק טוב ושוטף. בנהגותה, הנאה כמי־לעצמו, נצור בשחקני ההלם של השוער הבית"רי.

השינוי הבולט שחל בשורות הפועל היתה ההגנה. שכל ה־שחקנים להכו ללא פשרות, כ־תוך ידיעה שהפסד נוסף יהיה גורלי לקראת המחזורים הבאים.

לאחר הפגרות במשכת, בהמת פציעה, שב דוד פרימו לכרכז הגנת הפועל. לאחר פתיחה הס־סנית, הפך פרימו להיות לאיש ההוק בהגנת הפועל, ובמחצית ה־שניה היה התחקן הטוב במגרש. נסיונו הרב היה מהגורמים העי־קריים לנצחון קבוצתו.

הגנת הפועל, פרט לפרימו, לא הצטיינה, ונבלה רבות במשחקו הלקוי של המגן השמאלי רחמים צמח.

חולית הקישור של הפועל לא היתה נידת בכפיק, ורק עמי אדמוני, שנפצע בפניו בתיקול ב־מחצית הראשונה עם הבלם ה־בית"רי ג'מ, ניסה להעביר את כובד המשחק לרחבת השער ה־בית"רי.

בחולית ההתקפה הסקיצו מורדכו־ביץ ופיגנבאום כרץ ורצון רב, והיו מטרד בלתי פוסק להגנה בית"ר. פיגנבאום „זכה" למשחק בקשה כאשר של הבלם הבית"רי ג'נה. הנוכח התיורגו של השופט הבדזורג. פגע בו הבלם הבית"רי פעמים רבות במהלך המשחק הו־ציא השופט 3 פעמים את הכרטיס הצהוב לצבים של מורדכוביץ ו־פרנקו מהפועל, ומנשה כהן מ־בית"ר.

הבית"רים לא נפלו מהותית מהפועל, אך משחקם היה בלתי מאורגן. רק אורי מלביליאן גי־לה ניצוצות של משחק שכבי נבון. התקפה הקבוצה לא מצאה

● הפועל ת"א: בורנו — (5); אקהויז — (5), פרימו — (7), המינוביץ — (5), צמח — (3), פרנקו — (4), גולדשטיין — (4) (לבסר 4), אדמוני — (5); מורדכוביץ — (6), פי־גנבאום — (6), חזום — (5).

● בית"ר י־ם: מזרחי — (3); הכם — (5), לוריא — (5), גיאנו — (5), כאיר כהן — (4) (סלכן — 3); כלביליאן — (6), נרמן — (4) (מבטה כהן — 4), ו. לוי — (5); אביטן — (4), ישי — (5), ביאלי — (5).

לאחר פתיחה מהירה של הפועל ת"א נבזבזת של היום בבעיטת משה אריך בנסית הבקעה, התח־נהל בדקה 14 מורדכוביץ באגפו עם הכדור ומסר לחזום, שניצב כ־20 מטר מהשער הבית"רי. חזום, תוך ריצה, בעט שטוח. השוער הבית"רי מזרחי ניסה לתפוס את הכדור ברגליו אך החטיא, והכדור הדר לרשת.

הדקות הבאות היו שקולות, אך שחקני הפועל, תוך מבריות אדר כוח, הבליכו לסכן יותר את השער הבית"רי.

בדקה ה־32 זכו לשער השני: אדמוני הגביה קרן, השוער מז־רחי ניראה קולט את הכדור אך פיגנבאום נגח מעל ידיו לכיוון השער ומורדכוביץ, תוך ריצה, בעט בקו השער לרשת הצלי־נה.

במחצית השניה ניתנו לספר ההזדמנויות לבית"ר, שהגדולה ב־ינהן הוחמצה על ידי ביאלי, ש־בעט בקרוב החוצה.

בדקה ה־76 זכה בו"דכי להבי־אית כשעבר בכוח, מרחיב כדור אחרי של ויקטור לוי.

בדקה ה־84 ההפרחת התקפה נוספת של הבית"רים, שבעיטה נראו פרימו ואביטן במאבק ליד הכדור. השופט הבדזורג פסק ל־פתק על בעיטה 11 מ', שלא היתה כחריגה הבציאות. אורי מלביליאן בעט אותה פנימה — 1:2.

את הדרך לשער הפועל ורק פסיקה תמוהה של השופט הנד־חרג על בעיטה 11 מ' זיכתה אותם בשער הכבוד.

שפט הבדזורג לעיני 5000 צו־פים באיצטדיון „בלומפילד" ביפו.

## מאיר בלומנטל למנוחות

מאיר בלומנטל

קהל אלפים ליוה ביום שני את הכדורגלן מאיר בלומנטל לבי־נוחת עולמים. מסע ההלוויה יצא מבית לבית־הבלפן בקריית־באזל.

ליד הקבר הספיד הספד את בלומנטל, שנפטר מסרטן בגיל צעיר, מזכיר הפועל פ"ת, אודי קר־ני, שאמר: „כל כה צאני. הבריך. יבולים להבנות היא קובנצוק בד־רכו. דמוזק המבע לבזר עינינו הבעיד.

## דמתי התבסס בראשות טבלת „מלך השערים"

שני שערים — אחד בב־גיחה והאחר בבעיטה מכנ־יוגת — של השחקן הבינ־לאומי גדעון דמתי היקנו לקבוצתו, שמשון ת"א, נצ־חון הוגן נאה בשערים 1:2 על הפועל ירושלים.

מבלי לפגוע בשמשונים יאמר מיד, כי ירושלים ניצחה שוב את עצמה. שמונה מחזורים חלפו והי־רושלמים חוזרים מדי שבת על אותן טעויות יסודיות. הם מבסי־סים את משחקם על מסירות מדו־תרות וקצרות. משחק שקוף ה־קיצונים מסחקים במרכז במקום על הקו. מה עוד שהחלוצים לא מנסים לבאת לעמדות נוחות לקי־בלת כדורים והם הסרי בטחון בבעיטות לשער. משום כך הסבירה הקבוצה שלושה משחקים בבית. מתוך התחיה שקיימה, לאור עוב־דות אלה חייב לבוא שינוי כהיר בניהול הקבוצה, אחרת היא תוד־דר לתחתית.

הובל היה אשם בשער שספג

ההגנה היתה איטית ומסורבלת. לבן אין פלא שהלוצים החירים בצליחים נגדה. שחקני הקשור משחקים יפה אך כאד לא תכליתי. בהתקפה צד שוב את הציין הכ־שרון הצעיר בוזגלו. בעוד שהבריו היו הלשים.

קבוצת שמשון הציגה משחק פשוט ותכליתי, שהתבסס על הגנה נוקשה ועם קישור מדויק והכ־לית. ההלק הקידמי גילה מהירות והשתקנים בעטו לשער ללא הי־סוס.

השוער ציון דגמי לא חש בטוב אחרי פגיעה של שחקן יריב ו־הוחלף רק בשלבי הסיום. אבי צרפתי היה הבולט בקבוצתו ו־צרעותה הפריז במשחק נוקשה.

בעוד שהלוצי ירושלים רבצו בחצי המגרש של שמשון, הובקע השער הראשון דווקא בצד השני. דקה 27 הרים שוקיאן כדור מגובה מ־35 מ'. הובל נשאר בשערו והביט, שניצב שני מטר מהשער. נגח אל בין החבורים — 0:1.

בדקה ה־74 תעתע דמתי בהגנת ירושלים, הלף בזה אחר זה על הדר ונותמן וה־18 מ' בעט בספ־היע אל בין החבורים — 0:2.

ירושלים ניסתה לצמצם והצלי־חה לעשות זאת בדקה ה־87, בך

● שמשון ת"א: צבי — 5; אדיר — 5, צרפתי — 5, פיש — 6, ציוניה — 5 (יעקב — 5), יפת — 6, שוקיאן — 6, הזן — 5; דמתי — 6, ט. לוי — 4, מסיארי — 6.

● הפועל י־ם: הובל — 4 (לוין — 6); זכריה — 5, — 5, אהרואר — 6, הלד — 4, ממק — 5, ט. כוזהי — 5; בייגה — 4; בינגלר — 6, רינוני — 4, א. לוי — 4 (תהל־בן — 4).

מ. מסוק

רימוני מסר לתאריבוע, שבעט מקרוב לפינה השמאלית הגבוהה — 1:2.

שפט אהרון גאון לעיני 3000 צופים בירושלים.

## טבלת הליגה הלאומית

| | הקבוצה | מש. | נצ. | תיקו | הפס. | שערים | נק' |
|---|---|---|---|---|---|---|---|
| 1. | הפועל חיפה | 8 | 5 | 2 | 1 | 4—14 | 12 |
| 2. | שמשון ת"א | 8 | 5 | 2 | 1 | 4—11 | 12 |
| 3. | הפועל כפר־סבא | 8 | 5 | 2 | 1 | 8—12 | 12 |
| 4. | הפועל באר־שבע | 8 | 5 | 1 | 2 | 3—8 | 11 |
| 5. | מכבי תל־אביב | 8 | 4 | 2 | 2 | 5—8 | 10 |
| 6. | מכבי נתניה | 8 | 4 | 2 | 2 | 11—13 | 10 |
| 7. | הפועל פתח־תקוה | 8 | 3 | 2 | 3 | 10—10 | 8 |
| —. | בית"ר ירושלים | 8 | 3 | 2 | 3 | 7—7 | 8 |
| 9. | הכח־מכבי רמת־גן | 8 | 2 | 4 | 2 | 10—8 | 8 |
| 10. | הפועל ירושלים | 8 | 3 | 1 | 4 | 8—9 | 7 |
| 11. | הפועל חדרה | 8 | 2 | 3 | 3 | 9—8 | 7 |
| 12. | מכבי יפו | 8 | 2 | 2 | 4 | 10—8 | 6 |
| 13. | בני־יהודה ת"א | 8 | 1 | 4 | 3 | 8—5 | 6 |
| 14. | בית"ר תל־אביב | 8 | 2 | 0 | 6 | 11—4 | 4 |
| 15. | מכבי פתח־תקוה | 8 | 1 | 2 | 5 | 13—4 | 4 |
| 16. | הפועל תל־אביב | 8 | 1 | 1 | 6 | 11—4 | 3 |

## הניחוש הנכון

1. הפועל חדרה — מכבי נתניה 2
2. הפועל ת"א — בית"ר י־ם 1
3. מכבי ת"א — הפועל פ"ת —
4. הפועל כפ"ס — מכבי פ"ת 1
5. בני־יהודה — בית"ר ת"א 1
6. הפועל חיפה — מכבי יפו 1
7. הפועל י־ם — שמשון 2
8. הכח מכבי ר"ג — הפ. ב"ש 2
9. הפ. טבריה — מכבי חיפה 2
10. טירת הכרמל — הפ. עכו 1
11. בית שמש — רמת עמידר 1
12. הפ. בת־ים — הפ. חולון 1
13. הפ. יהוד — הפ. לוד .

משחקי השבת הבאה

- בית"ר ירושלים — מכבי נתניה
- מכבי ת"א — בית"ר ת"א
- הפועל ת"א — הפועל כפ"ס
- מכבי יפו — מכבי פ"ת
- הפועל פ"ת — הפועל י־ם
- שמשון — הכח ר"ג
- באר־שבע — הפועל חיפה
- בני־יהודה — הפועל חדרה

## חילוף בין מימון לפולברניס הניב שערים

חילוף כזה, שביצע מאמן הפועל באר שבע לבקי־בין, כשהכניס את י. פולבר־ניס במקומו של מימון — היה הגורם הישיר לנצחון באר שבע על הכח ר"ג ב־שער 1:2.

עד לחילוף בדקה ה־54 התנהל על כר הדשא משחק חלש ופושר, כאשר שחקני שתי הקבוצות נעו בכבדות בלי לסכן את השערים.

עם כניסתו של פולברניס להר־לית הקישור, עבר היתרון לשחקני ב"ש. כשהחילה זו, בראשותו של פולברניס, סיפקה כדורים רבים לחלוצים.

חלפה דקה מאז כניסתו של פולברניס (דקה 55) העביר רפי אליהו כדור מדויק לפולברניס וזה מ־16 מ' שלח כדור מדויק לרשת — 0:1.

לחץ שחקני באר שבע נמשך ובדקה ה־60 היתה התוצאה 0:2. היה זה שוב רפי אליהו, שחליף כדור במרכז המגרש ומ־30 מ' בעט בבעיטה ושלח את הכדור לפינה הימנית הגבוהה של שער הכח ר"ג 0:2.

לשחקני באר שבע הבטיחו בלי־הצם וניצלו את הגניבה הגדולה של שחקני הכח שישחקו החל מה־דקה ה־21 עם עשרה שחקנים, לאחר שהשופט משה אשכנזי הר־חיק את שמואל משה בעוון פגיעה ללא כדור בא. בקדור. בהמשך נשלפו עוד שני כרטיסים צהובים לעברם של מימון מב"ש והפסל מהכח.

רפי אליהו, שהיה הפעיל בין חבריו, הטריד את הגנת הכח, שהיתה חזירה מאד. עד לסיום המשחק ניתנו לרפי אליהו ולנומה כ־כי הזדמנויות טובות, אך הוסר מזל מנע בהם זאת.

בדקה ה־85 הצליחו שחקני הכח להקטין ל־1:2 בבעיטה 11 מטר. בדקה זו הוכשל כהן טרים בקצה רחבת ה־16 והשופט הורה על הנקודה הלבנה. דני הפסל לא התקשה להכניע את מושקוביץ.

● הכח ר"ג: מטו — 5; היים יחיאל — 4, (מזל מרים), שדר — 4, הבזל — 5, זילברשטיין — 4 (הלקן); ש. כהן — 5, קרוס — 5, בן יהודה — 4, אלכסי — 5, בוקס — 5, ש. משה.

● הפועל ב"ש: מושקוביץ — 5; אורי בנימין — 6, בן דוד — 5, בן דוד — 6, כהן — 5; טמור — 6, מימון — 4 (פולברניס — 7), אבי נחר — 5; אליהו — 7, נימה — 6, אפרים כפני — 6.

בבעיטה מדוייקת לפינת השער הימנית העליונה.

שפט משה אשכנזי לעיני 4000 צופים בבאר־שבע.

י. שביט

## הפסד ביתי ראשון לחדרה

הפסד ביתי ראשון נחלה אתמול קבוצת הפועל חדרה במשחקה נגד מכבי נתניה. היה זה יומו הגדול של ויקטור סרוסי, שהבקיע את כל שלושת השערים למכבי נתניה — 1:3.

נתניה פתחה את המבחק בסער־רה וכבר בדקה ה־6 הניגה יה־רון: שפיגלר בעט כדור שנינתן משמאל, הישר לרגלי הג'ג, אשר הסיט לכרכז הרחבה. סרוסי „התי־ברג" בין מגיני חדרה וכ־4 מ' נגח לפינה הימנית הגבוכה.

עוד מכבש היציא מכבו תוך תיקול את הכדור ביצבר לפי ה־רחוב של הבגנים. כאשר הכדור היה כחצי מטר מהקו הבגרש בעטו כבנס לרחבה, הגנת חדרה קפאה במקומה וסרוסי הכליל את הכדור פנימה. להדהמת הכל או־שר הטופט את השער.

ב־20 הדקות האחרונות האיטו הנבטיים את קצב המשחק ו־בראו כרוצים בן הצוצאה. בדקה ה־74 — בעיצובן של התקפות חדרה — פרץ כבנס מימין, הצלח כדור קשתי גבות, סרוסי התרומם ונגח לרשת — 1:3.

שפט אהרון שיבני לעיני קהל של 5000 צופים באיצטדיון הפועל חדרה.

מ. שפירא

● מכבי נתניה: שפיגלר — 5; בלומן — 5, מוסליבסקי — 6, ח. בר — 5, הניג' — 5; בר — 6, גזל — 6, שפיגלר — 6; כבנס — 6, סרוסי — 7, בורמה — 5.

● הפועל חדרה: אדיבר — 4; ברזילי — 4, פיישלבן — 3, טל — 6, אייצי — 5; שמיר — 3, גלי — 6, אוזני — 6; פיישבר — 6, יצקובובסקי — 4, פקלום — 4 (ויזאן — 5).

חדרה לא נשארה חייבת ובדקה ה־11 היתמה יחיעם שיעבר ב־בעיטה מקרוב, לאחר מסירה של ס..

עד להפסקה התנהל ביתחה ב־מרכז השדה כשמדי פעם מנבסים הלוצי שתי הקבוצות להבקיע שע־רים. גם את המחצית השניה פתחה נתניה בלחץ על שער ה־פועל.

בדקה ה־53 — 1:2 לנתניה. הכשר חיל בערה בעיגיים וכ־בגרש המכשח הופסק ל־5 דקות. הכדור היה ברגלי הבגן ברזילי.

## נצחון לאחר 715 דקות

715 דקות המתינו „הזהו־בים" במשכנות־התקוה לשער נצחון בליגה וזה הושגה להם לבסוף ע"י מנשי שיכלי 5 דקות לפני סיום במשחקם הביתי נגד בית"ר ת"א — 1:2.

שחקני בני־יהודה ניצחו יום בכך מששה פרוקים שכן לפחות בארבעה כקבעת בשחקני הליגה ה־ידועים היו „הזהובים" ראויים ל־נצחון, אך לא הפיגות. הנה הזאת אתמול, הוך הצגה במשחק גירפה. הסר ברס ובלתי־בנרי־ — השיגו את הנצחון הבירה.

ההבקעה הראשונה היתה בסימ־בגה הנסיה ארוזים, כשבוזהי שתי הקבוצות איגם מצליחים ל־התעלות, אפילו לרמה הבינונית הביקובגה בליגה. שתי הזדמנויות כויתנו לפשטשגל בבני־יהודה ול־צריג בבית"ר החמצבו.

במחצית השניה לא השתנו פני הדברים, אלא שהלפחות השערים שהוזפינו בה עידרו את 2,500 ה־צופים מתרדמתם.

בדקה ה־60 שלח בוצו סולמי כדור גבוה לעבר שרעבי, שנבר־צא ספק בעמדת גבדה, והלה התייצב נגנה הליזוכה לרשת — 0:1 לבני־יהודה. הלפו רק 5

● בני־יהודה: הזיק — 4; יוכן — 4 (א. מגכרי — 5), סי־על — 5, ר. סולמי — 5, מנהדיר — 4; ר. כהן — 4 (ר. לוי — 5), פישמניק — 4, עשר — 5; שרעבי — 5, שמעוני — 4, ב. סולמי — 5.

● בית"ר ת"א: פולוביץ — 4; ברקוביץ — 4, גל — 5, גולדמן — 5; זינבר — 5; השן — 5, י. אברהם — 4, ש. כהן — 4 (שמש — 4); צדוק — 4, רומנו — 4, קפלר — 4.

דקות ובית"ר השוותה ע"י צוריג, שניצב על קו ה־16 ובעט כדור חזק שהוטעה את רודיק ווהד לשער.

שער הנצחון הובקע כאמור ב־דקה ה־85 כאשר בוצו סולמי גי־על הגבהה מהאגף הימני לבי־צים לרשת.

שפט שמעון חוגג.

ש. בסוך

## הפסד צורב לפ"ת בכפר־סבא

הפסד צורב נחלה אתמול קבוצת מכבי פ"ת, למרות שלא נפלה מיריבתה, הפועל כפ"ס, ואף היתה מובה מכנה במחצית הראשונה — כאלפנה להבקיע לשער של ישראל פוגל בדקה ה־83 — 1:0.

המשחק היה ירוד ברמתו. פ"ת הציגה משחק שאפתני במחצית הראשונה ואילו לאחר ההפסקה התאוששו הכוחות ושתי הקבוצות נהלו מאבק הסר דיוק ומקרי.

היתרון הכבבי לפני ההפסקה נבע, בעיקר, מהחולשה הגנת כפ"ס, שהיתה הסכנית וכלל בה הוסר התיאום בין השוער למגינים.

בדקה ה־25 הגביה פוגל קרן והכדור אורי פלד נגח להוק ה־שער. השופט קליין, שהיה בהרבה ביקוש. שרק לבגדל מהגלבלי ב־נכחותו של שוב באמירי השוב־ער. שחקני פ"ת כתו על ההחל־טה אולם השופט לא חזר בו.

במחצית השנית נסוגו המכבים להגנה, בבלי לוותר על התקפות מתפרצות. ניבחק כפ"ס השתפר בעט. אך הסר הכליליות, שוב, רוגק ואחרים גילו חולשה.

רק בדקות הסיום ניצלו הכדור כפ"ס את נסיגה המכבים חבו בשער הנבחון: פוגה הילך בדקה ה־85 — כדור שגביר פ"ת העבירו שמאלה למגן איינשטיין. הלה הגביה לרחבה ה־5 ופוגל נגח לפינה השמאלית.

2000 צופים היו במשחק בכפ"ס. י. כהן

● הפועל כפ"ס: שוחין — 4; אבוחצרי — 5, טבריד — 5, עזר — 4, איינשטיין — 5; ברזילבסקי — 6, טים — 5, אלמוג — 4 (אבוחצירה — 5); פיש — 4, פוגל — 5, דוגן — 5.

● מכבי פ"ת: טל — 5; רוזנבל — 5, הרלוף — 6, ז. זוהר — 5, מואה — 5; פיינברג — 5, מקבל — 6, אפשטיין — 5; ליבס — 5, י. ולצר — 4, פלד — 5.

### טניס

הפתעה גדולה נפלה במשחקי הליגה הלאומית בטניס, כאשר קבוצת הפועל תל־אביב ניצחה את יריבתה המיוחנית מכבי ת"א 2:4. בשלושת המכרזי ניצח יהושע שלום מהפועל את יאיר ויטשימי־רכבבי — 6:1, 4:6, 6:4.

## מקום 38 לשחקני הגולף שלנו בקאראקס

הצבר הישראלי שהשתתף בתח־רות הגולף הבינ״ל זכה במקום 38 לישראל בתום היום השני של אליפות העולם בגולף, הנערכת בבירת ונצואלה. אותו מספר נקודות יש גם לקוסטריקה ולצ'כוסלובקיה.

46 מדינות נוטלות חלק באליפות זו. ישראל במדינה את בצ'כוסלובקיה, פורטוגל, פרו, ניגריה ולוב. בעוד שבצרים תופסת את המקום ה־34. בראש טבלת פתחיו: יפאן, דרום־אפריקה, ספרד, אנגליה.

לשמואל טל ולרעייתו

ברכות ומזל טוב להולדת

הבן

"דבר ספורט".

# הפועל בת־ים – הפו' חולון 2:4
# טירת־הכרמל – הפועל עכו 0:1

מאת ברוך דגון

קבוצת הפועל בת־ים התי־ בססה אתמול בראש טבלת המחוז הדרומי. בקרב מר־ תק עד ארבע נקודות היא הנחילה להפועל חולון הפ־ סד בכורה (4:2), ניצלה את התיקו של מרמורק נגד בית״ר רמלה (1:1) ויצרה לעצמה מוקדמה של 3 נקו־ דות בליגה.

במחוז הצפוני הצפילה מכבי חיפה למקום הראשון בעקבות נצחון החוץ שלה על הפועל טבריה 2:1. החיפאים ניצלו את הפסדה של הפועל עכו בטירת־ הכרמל (1:0) ורכשו יתרון בן נקודה.

בתחתית הדרומית הורע מצבה של בית״ר יפו שנחלה הפסד שמיני והיא מפגרת כבר ב־5 נקודות מהמקום הי״ד. בצפון ני־ צחה קרית־שמונה את צפת 1:2 ושיפרה את מצבה באזור המסוכן.

### מחוז הצפון

ברמת־גן: הפועל רמת־ גן — בית״ר נתניה 0:0. חלוצי ר״ג תקפו את שער יר־ ביום, אולם התסיאו מכצבים מ־ צוינים. שפט צודבי, 4000 צו־ פים.

בטבריה: מכבי חיפה — הפועל טבריה 1:2. משה ...ר, המצוי במישר הבקעה מעולה, הבקיע שער ראשון לחיפה כבר בדקה ה־12. אולם בנימין הישווה כחלוף דקותיים. 10 דקות מן הסיום היקנה חיים פורסה את הנצחון להיפה. שפט בן־יצחק, 2000 צופים.

בנצרת: בני נצרת — מכבי הרצליה 1:2. נצרת תקפה בפתיחה ואף הוליכה 0:1 משערו של קאיד (35). אלא שהרצליה לא נבהלה ולכעבור 5 דקות הישווה קוליק. בדקה ה־42 הבקיע עאסם את שער הנצחון. שפט אורגד, 2000 צופים.

בנתניה: הפועל נתניה — הפועל נהריה 3:3. משחק מר־ תק. נהריה הוליכה שלוש פע־ מים ולא הצליחה לשמור על יתרונה. יואש (13) וגיצקי (23) ומסארי (63) הכניעו את שוער נתניה. אולם בני ליברג הבקיע שלושער (29, 40, 90) והשווה. שפט ש. לוי, 500 צופים.

בצפת: הפועל קרית־שמו־ נה — הפועל צפת 1:2. קרית־ שמונה שיחקה משחק בטור ולחץ על כל כלל. הדבר היקנה לה שני שערים מרגלי פתימה (17) וקרוב (35). סויסה צימק 10 דקות מן הסיום. שפט גריב־ ברג, 1500 צופים.

בנהריה: הפועל נהריה — הפועל קרית־אתא 0:0. 1000 צופים חזו במשחק צבבני ובינוני ברמתו. שפט אריאלי.

בהרצליה: הפועל הרצליה — מכבי חדרה 1:2. בני רד בינשטיין הוליך את חדרה ליתרון בדקה ה־40, אולם לבקוב הפך הקערה על פיה תוך 4 דקות (78, 82). שפט אברמוביץ, 1000 צופים.

הרמת־גני חייק מחמיץ בעיטה במשחק נגד בית״ר נתניה.

בטירת־הכרמל: הפועל טירת־הכרמל — הפועל עכו 0:1. הפתעה!! ליברטי הבקיע את שער הנצחון בדקה ה־43. בדקות ה־67 וה־68 הורחקו בן שושן (עכו) והמקומי אסולין. ב־ דקה ה־80 הוכשל העכאי מינץ ברחבה ואחרי בעט כן הנקודה הלבנה לקורה. שפט שריר, 2000 צופים.

### מחוז הדרום

בבת־ים: הפועל בת־ים — הפועל חולון 2:4. משחק מרתק. חולון הוליכה 0:1 ואילו בת־ים הפכה הקערה על פיה והוליכה 1:3. חולון צימקה, אולם בת־ים חתמה את התוצאה. שע־ רים לבת־ים: בז'רנו (36, 70), ד. סלים (46), סלומוביץ (77). לחולון: גירבי (13), שפרינגר (71). החולוני יתרוני הורחק ב־ דקה ה־40. שפט בכר, 3000 צו־ פים.

בבית־שמש: הפועל בית־ שמש — מכבי רמת־עמידר 1:2. רזונר הבקיע, אמנם, שער יתרון, אולם המקומי אברמוב גבל בצמד (19, 51). שפט יוספוף, 1000 צופים.

ביהוד: הפועל יהוד — הפועל לוד 0:0. תיקו צודק בין שתי היריבות המושבעות. הלודאי ויגדורוביץ הורחק בדקה ה־70. שפט בר־גיב, 2000 צופים.

ברחובות: הפועל מרמורק — בית״ר רמלה 1:1. ארנשטיין הכניע את שוער בית״ר בדקה ה־11, אלא שברכה הישווה מן הנקודה הלבנה כעבור 6 דקות. הבית״רי אדרי הורחק בדקה ה־15. שפט משולם, 1500 צופים.

בראשל״צ: הפועל ראשון לציון — הפועל דימונה 0:6. דימונה ספגה שוק על ירך ב־ עיקר באשמתו של נואם יעקובי, שהבקיע שלושער (16, 53, 68). יתר השערים: ויצמן (35), מזיאל (66), קלמוביץ (85). שפט רבינר ביץ, 1000 צופים.

ברמת־עמידר: מכבי שע־ רים — בית״ר יפו 0:1. למ־ רות ההפסד לא נפלה יפו ביד־ בהה. את השער הבקיע שרעבי בדקה ה־64. שפט בן־יצחק, 250 צופים.

בפ״ת: הפועל באר־יעקב — הפועל אשדוד 1:2. באר־ יעקב הוגשה כחידוש, אבל זכתה בשתי נקודות משעריהם של זיו־ הון (34) ולהיאן (71). לאשדוד: חזה (62). שפט אשקר, ללא קהל.

בקריית־גת: נס־ציונה — הפועל רמלה 1:4. הגשם שי־ הוטל על רמלה צלה לה בשתי נקודות. שערים לנס־ציונה: קלד־ רוד (33, 50), שרייבר (14), פרה־ (86). לרמלה: בגיאסקי (30, 11 מ׳). שפט יוסף, 1000 צופים.

## האנגלי שילטון הועבר תמורת 340,000 ליש״ט

שוערה האנגלי הבין־לאומי של לבסר, פיטר שילטון, הועבר ב־ סוף השבוע לסטוק־סיטי. המחיר שיא כספי חדש בעד שוער ד־ שיא בהעולם דומבים — 340,000 ליש״ט.

בכך שבר שילטון את שיא ה־ מוכנים ששילמה „אברטון" ל־ "ברנלי" בראשית העונה, בעד הקשר הבין־לאומי ברסון, דוב־ סון — 300,000 ליש״ט.

השיא הבריטי הקודם בחליפין ובזובנים הוא 350,000 ליש״ט, כ־ אשר בוב לצפורד הועבר מ„ביר־ מינגהאם" ל„אברטון".

## השבוע פעילות בין־לאומית גדולה במשחקי כדורסל

מאת יעקב פתאל

פעילות רבה שתקיף שש קבוצות (ארבע של גברים ושתיים של נשים) כדורסל צפויה השבוע במסגרת משח־ קי גביע אירופה השונים. פעילות הערת הקדים זו תתחיל ביום ג' הקרוב, כאשר שלוש קבוצות יתחקו באותו ערב:

● קבוצת הפועל ר״ג יצאה אתמול לצרפת כדי להתמודד עם קבוצת מונקו, במסגרת שלב ש־ מינית גמר גביע קוראץ'. הרכבי גנים צלו לשלב זה ללא ביטחון, בעוד שהצרפתים ניצחו בבעבש הכפול את הקבוצה ההולנדית לייד.

● באותו ערב תתמודד באר־ טליה, באותה מסגרת, הקבוצה הכפליזאה של הפועל גבת־יגור עם הקבוצה א. ב. פ. רוקא. לקיבוצניקים סיכוים טובים להב־ ניע גם את הקבוצה האיטלקית. דבר שיקנה להם את הזכות לשי־ חק בשלב רבע הגמר.

● המשחק השלישי באותו ערב יהיה במוקרסט במסגרת משחקי גביע אירופה לקבוצות מחזיקות גביע לנשים. בבוקרסט יתמודדו נשות מכבי ת״א עם א. פ. ס. בוקרשט.

הקבוצה האילטקית סיטדינה בולתיה תגיע ביום ג' לישראל ותתמודד ביום ד' עם קבוצת מכבי ר״ג, במסגרת משחקי גביע אירופה לקבוצות מחזיקות גביע.

פסטיבל הכדורסל יגיע לסיומו ביום ה' כאשר יתקיימו שני משחקים נוספים. הפעם יכנסו למשחקים האלופות שלנו:

● אלופת הגברים קבוצת מכ־ בי ת״א תתארח באתונה אצל קבוצת פאנאתנאיקוס. הכנצחה במאבק זה תעלה לשלב רבע הר גמר.

● בשעפיים תארח קבוצת הפי־ על ת״א את קבוצת פוליטכניקה בוקרשט במסגרת משחקי גביע אירופה לקבוצות אלופות לנשים.

### ליגת ב'

צפון א': מכבי טבריה — בית״ר נהריה 2:3; הפועל קרית־ חיים — מכבי הצור 1:3; הפועל בארת־עירית — בית״ר קרית־ שמונה 1:4; הפועל בגדלהעמק — הפועל בית־שאן 1:3; אהי בני־נצרת — הפועל מג'דל־כרום 1:2; הפועל תל־חנן — הפועל כפר־רופין 0:2; הפועל אפיקים — הפועל סבטן 1:1.

צפון ב': הפועל בית־אליעזר — הפועל עפולה 0:1; הפועל מנגה־יהודה — בית״ר דב 0:4; הפועל גבעת־אולגה — מכבי הר שרון 2:4; הפועל גבעת־חיים — הפועל קרית־ים 1:3; מכבי פר־ דס־חנה — הפועל בנימינה 0:0; בית״ר בנימינה — הפועל גבע הכרמל 0:1; מכבי זכרון־יעקב — מכבי קרית־ביאליק 1:2; הפועל רעננה — הפועל טייבה 0:1.

דרום א': מכבי חולון — מכבי יהוד 2:3; מכבי הפקטה — בית״ר בת־ים 1:2; הפועל כפר־שלם — הפועל גבעתיים 1:2; הפועל אור־יהודה — הפועל צפון 1:3; בית״ר ר״ג — הפועל כפר־ קאסם 0:0; הפועל קרית־אונו — בית״ר חולון 0:4; בית״ר לוד — הפועל עליה כפ״ס 1:1; בית״ר הרצליה — הפועל ראש־העין 0:2.

דרום ב': מכבי באר־שבע — הפועל קרית־גת 1:1; מכבי קרי־ ית־גת — הפועל קרית־מלאכי 0:2; הפועל אשקלון — מכבי רמלה 1:4; מכבי יבנה — בית״ר באר־שבע 1:1; מכבי ירושלים — הפועל ירוחם 0:4; הפועל אילת — הפועל כרהבים 1:1; בית״ר אשדוד — הפועל שטור המזרח 0:1.

### בליגות הנוער

צפון: מכבי חיפה — הפועל עכו 0:2; הפועל מגדל העמק — הפועל טבריה 0:3; הפועל קרית חיים — הפועל חיפה 1:1; הפועל צפת — בני נצרת 1:2; הפועל קרית אתא — מכבי צור שלום 2:3.

שרון: הפועל הדרה — בית״ר נתניה 0:2; הפועל הרצליה — הפועל רעננה 0:4; מכבי נתניה — הפועל גבעת חיים 1:10; גדנ״ע צודר — בית״ר דב 0:1.

מרכז: גדנ״ע יהודה — מכבי עמידר 0:4; מכבי ת״א — הפועל חולון 0:0; הפועל קריה אונו — בני יהודה 1:2; בית״ר ת״א — הכח ר״ג 0:2; הפועל ראשל״צ — נס ציונה 0:3; אור יהודה — שמשון 1:1.

דרום: מכבי באר שבע — הפועל אשקלון 2:3; מכבי אשקלון — בית״ר רמלה 1:1; הפועל מר־ מורק — הפועל ירושלים 1:1; נווה דוד רמלה — הפועל דימונה 2:4; בית״ר ירושלים — הפועל לוד 3:3.

שש״ב: ... בכדורגל 11:12

[illegible]

### נבואות ליגות א'

צפון

| | | | | |
|---|---|---|---|---|
| 1. | מכבי חיפה | 8 | 4־9 | 12 |
| 2. | הפועל עכו | 8 | 4־15 | 11 |
| 3. | בני נצרת | 8 | 6־14 | 11 |
| 4. | הפועל ר״ג | 8 | 5־15 | 10 |
| 5. | טירת הכרמל | 8 | 6־7 | 10 |
| 6. | הפועל טבריה | 8 | 7־9 | 9 |
| 7. | הפועל נחליאל | 8 | 9־9 | 8 |
| —. | הפועל נתניה | 8 | 11־11 | 8 |
| —. | הפ' הרצליה | 8 | 7־7 | 8 |
| 10. | מכבי הרצליה | 8 | 13־8 | 7 |
| 11. | הפועל נהריה | 8 | 5־2 | 6 |
| 12. | הפועל צפת | 8 | 12־5 | 6 |
| 13. | קרית אתא | 8 | 12־4 | 6 |
| —. | קרית שמונה | 8 | 14־6 | 6 |
| 15. | בית״ר נתניה | 8 | 8־7 | 5 |
| 16. | מכבי חדרה | 8 | 17־12 | 5 |

דרום

| | | | | |
|---|---|---|---|---|
| 1. | הפועל בת־ים | 8 | 6־16 | 13 |
| 2. | ראשון־לציון | 8 | 9־19 | 10 |
| 3. | הפועל יהוד | 8 | 5־10 | 10 |
| 4. | הפועל חולון | 8 | 10־13 | 10 |
| 5. | מכבי שעריים | 8 | 11־11 | 10 |
| 6. | רמת עמידר | 8 | 7־12 | 9 |
| —. | הפועל מרמורק | 8 | 7־12 | 9 |
| 8. | בית־שמש | 8 | 13־17 | 9 |
| 9. | הפועל לוד | 8 | 12־13 | 8 |
| 10. | באר־יעקב | 8 | 13־10 | 8 |
| 11. | בית״ר רמלה | 8 | 8־7 | 7 |
| 12. | נס־ציונה | 8 | 14־11 | 7 |
| 13. | הפועל רמלה | 8 | 13־9 | 7 |
| 14. | הפועל אשדוד | 8 | 14־10 | 6 |
| 15. | הפועל דימונה | 8 | 13־4 | 5 |
| 16. | בית״ר יפו | 8 | 24־5 | 0 |

## יש גוף השוקד להכין מאמנים בעלי רמה

קראתי את הכתבה שהופיעה תחת הכותרת „שערים של ר״ב הי־ באבנים גבוה — יאי דוקא בגלל יכולתם המקצועית" ביום א' 17.11.1974.

לרבה מותבגות בה הסכמתי. בלהבין הכבצה אומר: הכדורגל הישראלי רוזי „כיכפשוטים בלדי לים אשר לפרקים בבים בעל פני השטח ואחד מהם הוא ללא ספק בשייתם של המאמנים.

אך בבגלל ביה״ס לאמנים ול־ מדריכים במכון וינגייט, אשר כר בז בין יאור הדברים עורך גם את הקורס הבכירי המדירי ...

[illegible]

ד״ר ... בכון וינגייט

קרן

## גבת/יגור ומכבי ר"ג קצרו נצחונות משכנעים בליגה

[illegible]

### כדורסל

[illegible]

נקודות לגבת־יגור: ...

גם ר״ג שטפה במשחקה בחיפה

במשחק השני שנערך בחיפה, ניצחה קבוצת מכבי ר״ג את קבו־ צת מכבי חיפה בתוצאה 73:86 (33:49).

[illegible]

נקודות למכבי ר״ג: גריפין (28), גורדון (17), מרום (14), בר אור (13), זילברמן (10), ויגרסקי (2), זיסמן (2).

למכבי חיפה: כגן (36), איזיק (13), אנדריב (12), קישלוב (8), סלולה (6), ביטר (6), בירשבנן (2).

### מצבת הליגה בכדורסל

| | | | | |
|---|---|---|---|---|
| 1. | מכבי ת״א | 11 | 765:1102 | 22 |
| 2. | הפועל ר״ג | 11 | 806:965 | 20 |
| 3. | גבת יגור | 10 | 672:828 | 19 |
| 4. | מכבי ר״ג | 9 | 754:767 | 16 |
| 5. | הפועל י״ם | 10 | 821:864 | 16 |
| 6. | הפועל ת״א | 10 | 789:945 | 16 |
| 7. | [illegible] | 10 | 788:810 | 15 |
| 8. | הפועל חיפה | 10 | 733:739 | 14 |
| 9. | אליצור ת״א | 10 | 786:821 | 14 |
| 10. | מכבי חיפה | 10 | 808:717 | 13 |
| 11. | בית״ר י״ם | 10 | 912:685 | 12 |
| 12. | [illegible] | 10 | 901:741 | 12 |
| 13. | הפועל עפולה | 10 | 784:634 | 12 |
| 14. | [illegible] | 9 | 806:657 | 9 |

[illegible]

המערב גרמני אוורהאד גיינגר, שהוא המתעמל הטוב ביותר באירופה בשנתיים האחרונות, בתרגיל על מקבילים.

## הצמד־חמד משתף פעולה באירועים בין־לאומיים – כמקצוענים

מאת ברוך דגון

שמשון ברוקמן (בן ה־17) ו־ איתן פרידלנדר (16) מהוריס בצד־הכד בזירה הבין־לאומית של טניסי ה־20. לפני כשנתיים, ערב פתיחה האוליבפיאדה במינכן, זכו השניים במקום הראשון באליפות העולם לנוער עד גיל 16, ש־ נערכה בעיר הגרבנית טרוזמונדה. באחרונה הם שבו ושיתפו פעולה באליפות העולם לנוער עד גיל 19, שנערכה בעיר הספרדית פאל־ מוס, והגיעו במקום השלישי.

[illegible]

איתן פרידלנדר (מימין) ושמשון ברוקמן מחזיקים את הגביעים שניתנו להם עבור זכייתם במקום הראשון באליפות העולם לנוער עד גיל 16 במפרשיות מדגם 420 שנערכה בטרוומונדה.

[illegible]

## איפסוויץ' נוצחה ערב בואה למשחק בישראל

[illegible]

## פסחוב לגמר באליפות הטניס באסיה

[illegible]

### הישג נוסף לגוש המזרחי ולערבים

## הודח היו"ר האנגלי של התאחדות האיגרוף

[illegible]

## ההתאחדות לספורט לדיון במדיניות „הידוק החגורה"

[illegible]

## מאסר על תנאי וקנס כספי למתפרעי בית"ר י"ם

[illegible]

### קליעה למטרה

[illegible]

### שיט

[illegible]

# פסק זמן

## לקיים כינוס מכובד

כדיגיות הידוק החגורה, שהוכרזה על ידי הממשלה ולוותה בכמה פעולות פיסקאליות וכלכליות, תפגע ללא כל ספק גם בפעילות הספורטיבית שלנו. הגופים הממלכתיים התומכים בספורט הישראלי — אם בתקציב פנים ואם בהקצבות מיוחדות למבצעים חד־פעמיים ולייצוג בחו"ל — כבר הודיעו על צימצום ההקצבות, עד כדי הפסקה טוטאלית, בעיקר בסעיף ייצוג חוץ, הדורש גם הקצבות במטבע חוץ.

למוסדות הספורט השונים נשארו עתה משאבים עצמיים, כגו ניחושי הטוטו, ההכנסות של האגודות, ההקצבות השנתיות הניתנות על־ידי הגופים הציבוריים אליהם קשורים מרכזי הספורט.

אל הקלחת הכלכלית, נקלע באקראי הכינוס ה־10 של הפועל. כינוס בין־לאומי זה, הנערך אחת לחמש שנים ובא לסכם חמש שנות פעילות של ספורטאי הפועל ב־19 מקצועות ומשמש גם כינוס של ספורטאי אינטרנציונל ספורט הפועלים האירופי והיה מכובדת להופעת כוכבים בין־לאומיים ידועים — הוא מאז והתמיד כמפעל שלמדינת ישראל. הפניה באירועים מסוג, יש בה להתגאות בו. שבוצות והחדשים לאחר הכינוס מוסיפים להגיע לארץ הדים חיוביים וההתפעלות מהיכולת האירגונית המקצועית באירגון הכינוסים.

עצם העובדה, שמדינה קטנה כשלנו, איננה מרפה מביצוע בסיס כגון כינוס הפועל ומשחקי המכביה, ומתמידה ואף משפרה את הרמה והיכולת להפגין ספורט מודרני — מהזיקה אותנו על מפת הספורט העולמי.

בימים אלה, נוכח הצורך בהצטמצמות — נשמעים כאלה או אחרים אל כינוס הפועל ה־10. הקיצוניים מציעים לבטלו כליל המתונים יותר דורשים לקצץ בתקציב, בגלל הפיחות, שהגדיל את הוצאות הטיסות והאירוח בארץ ובגלל עליית המחירים במגזרים שונים.

לנו שפנה אל הקיצוניים. על־ידי ביטול הכינוס ה־10 של הפועל, נצליח כמובן לחסוך כמה מיליוני ל"י. אבל האם בחסכון הכספי לא נחסל במו ידינו את אחד האשנבים שלנו לזירת הספורט הבין־לאומית? ברור, כי ביטול מפעל כזה, פירושו ניתוק נוסף מעל אירופה, ארה"ב ואסיה.

מי שמבטל מפעל כזה, מנתק, למעשה, את הזיקה וההתחייבויות המוסריות של איגודי ספורט להופיע אצלנו בהופעים כאלה, הבוכרים רשמית על־ידי התאחדויות הספורט הבין־לאומיות ופותח פתח להתחמקויות בעתיד.

בימים הקשים ביותר לישראל מבחינה בטחונית, לא ביטלנו הופעים, תבענו מכל הגופים בחו"ל להופיע בישראל למרות הסיכונים. ואנו, בעצם ימי מלחמת קדש ב־1956, שיגרנו משלחת לאולימפיאדת מלבורן וגם לא קראנו לנבחרת הכדורסל שלנו לחזור ממשחקי אליפות אירופה בספרד, על אף פריצת מלחמת יום הכיפורים.

מערכה כלכלית היא מסובכת וקשה. אך אין היא באה לחסל חיים ולדכא פעילויות חברתיות ותרבותיות.

על כן צודקים אלה הסבורים, כי יש לבדוק פעם נוספת, נוכח המתרחש, את התכנית המקורית של הכינוס ה־10, שכבר אושרה, כדי להתאימה להווה.

אולם גם כאן יש לבחון את הדברים לא "דרך החור של הגרוש", אלא לאור הצרכים החיוניים של קיום כינוס מכובד, שלא יפול מהכינוסים הקודמים. שכן לצאת ידי חובה בקיום ה־מפעל, משום שמוכרחים — אין כל טעם. כינוס הפועל ה־10, שבא לציין 50 שנות פעילות של התאגדות הפועל, הוא ציון דרך של יובל. בו התברך "הפועל" בעשייה ענקית בקרב רבבות חברי ההסתדרות ואזרחי המדינה בעיתות טובות וקשות כאחת.

חברי מזכירות מרכז הפועל, המתכנסים היום לדון בבעיית התקציביות שצצה, בגלל התכנית הכלכלית, אסור להם לראות את הכינוס ה־10 מבעד ל"משקפיים גזבריות".

כינוס הפועל הוא נכס צאן ברזל של ההתאגדות, כשם ש־משחקי המכביה הם גאוות המכבי העולמי. אל יתבהלו חברי מזכירות הפועל בפני המצב, כי הוא ענין חולף וחיי ההתאגדות הם נצחיים, כחייה של מדינת ישראל.

אהרן להב

# המאמן שווייצר גרם לכך שבהתאחדות אין מרוצים מהתנהגותו ועבודתו

**העסקנים טוענים שמאמן הנבחרת לא הגשים את הציפיות שתלו בו, לא בנה נבחרת צעירה ושיתף פעולה עם שחקני הנבחרת במאבקם נגד ההתאחדות לפני היציאה לטהראן ● שווייצר הבטיח להתפטר לאחר משחקי טהראן, אך הנחיל אכזבה למתנגדיו ● ההתאחדות לכדורגל מוכנה לשחרר את המאמן מהתחייבויותיו לפני סיום חוזהו**

מאת שי כפיר

לכונה חדשים לפני תום חוזהו עם ההתאחדות לכדורגל ברור שלא יוארך החוזה עם מאמן נבחרת הכדורגל דוד שווייצר ובזאת הגיע לסיומה תקופה של ארבע שנים בה הוא שימש כמאמן נבחרת הנוער (שנתיים) והנבחרת הבוגרת (שנתיים).

לכאורה נראה כי מוקדם מדי להתנבא לגבי המשך כהונתו של דוד שווייצר בשירות ההתאחדות לכדורגל. אך מי שמכיר את דעותיהם של רוב העסקנים הקובעים בנושא, יכול להגיע רק למסקנה זו אשר מקבלת סימוכין לאחר הודעתו של יו"ר ההתאחדות, מנחם הדר, לפני שבוע, לפיה הוא מוכן לשחרר את שווייצר מהתחייבויותיו החל מה־1 בינואר 1975 כדי שיוכל להיעץ לאמן בקבוצה הפועל ת"א.

הודעתו של הדר, אשר אף במסרה המאמן, אין לה תקדים ברחבי ההתאחדות והיא מבליטה את מעמדו של שווייצר בקרב העסקנים בתקופה זו. ובה כדי להחליט מי יהיה המאמן הבא של נבחרת ישראל. זו הפעם הראשונה בתולדות ההתאחדות שהיושב ראש שלה זוקף על עצמו אחריות להודיע לאמן שהעסקתו שלו. קדי ההתאחדות, יהיה מוכן לשחרר בשלה הודשים לפני תום חוזהו כדי שיוכל לאמן קבוצה בליגה הלאומית, וזו בלי לבקש להתייעץ, או לקבל, קודם היכסה ברורה בנושא הקובעים בנושא זה בהתאחדות, כפי שהיה מקובל בעבר.

דוד שווייצר
יחסים קרירים

טהרן נעשו דברים לא מקובלים כאשר הכדורגלנים נקשו באיומים זה. המאמן צבי רוזן אף הודיע שאינו נוסע למשחקי טהרן אם לא יותרו שחקנים יצאו למשחקים. לבסוף הושגה פשרה גם בנושא זה אך העסקנים טענו כי המאמן אינו שולט בשחקניו ומאפשר להם להתערב בנושאים שאינם נוגעים להם כלל ומפריעים את הסדר הטוב והמקובל כפי שנהוג בכל מקום בעולם.

נקודות אלה עוררו מרירות בקרב העסקנים שטענו כי תמורת היחס הטוב הנבזיון שהעניקו, הם זוכים ליחס הפוך משווייצר. כה עד שהציפיות שלהם מקצועי לא נתמלאו. חלק מהעסקנים התעצבו במחשבה כי שווייצר יתפטר בעצמו לאחר משחקי טהרן והפרישה תבוא לסיומה. הק־

והיהם היו נעוצות בעובדה כי שהופעה ימים לפני הנסיעה לטהרן. בעיצומן של הפרדיות הנוגעות לפני העסקנים שיצאו, הודיע ה־מאמן בשיחה עם יו"ר ועדת הנבחרות זאב שהר, כי לאחר משחקי טהרן הוא יתפטר ולא יבנה לבי־בין בה יהיה הרכב הנבחרת ב־משחקים. כאן נחלו העסקנים אכזבה נוספת ומסוף כך קיימו פגי־שה ביניהם בה הגיעו למסקנה כי יש צורך למצוא מאמן חדש ל־נבחרת בתום חוזהו של שווייצר.

### מאמן צעיר

התחלה היתה מבטיחה להפסיק כאן כן זה. אך עתה, לאחר הפיחות והכלכליים, שינו רובם את דעתם והפכו לפעילים כמאמן ישראלי. אם כי ברור הוא שלא יהיה זה שווייצר. הנבחר בהנהגה לא כבר צה. ונראה כי הפנים עכשיו הזנה בכיוונה זו כאמן צעיר בתפקידו יעבוד מאמן צעיר נוסף בנבחרת הנוער, מבלי שהוגה בבנה ה־אוריינה בתחום הפעילות.

על כך פניה, תביעת ההתאחדות ההגינה עם המאמן הבא תעלור זוכה בנוגה למספר שנים, לבנות נבחרת לטווח ארוך ולא להתחשב בתוצאות הבינייים עד השגת ה־מטרה. אם יבוא אחר הנאי זה הוא יקבל לפתע העיכוי והעזרה. כדי להבין את תקוות העסקנים בהתאחדות בתחום זה, די אם אחד נוי על דבריו של עסקן בכיר כאשר השבוע לאחר זיכוב של מכבי ("קיקי") רוזנבו לסגל הנבחרת: "טוב זיבנו לנבחרה בתור בן 28 כדי לנסות להגיע תוצאה במשחק לא חשוב. כאשר נגיע ל־משחק החשוב במשחקים הקדם־אולימפיים, הוא כבר יהיה במבט־יה, התוצאה תהיה שנשוב נפסיד ו"נאבד" את עצמנו. הגיע הזמן לשים קץ לתופעה זו ולבנות נבחרת לטווח ארוך ולא בן אנו זקוקים למאמן אחר".

נראה כי דברים אלה משבירים כד.ע.איש בהתאחדות לא התנגד התאגרויות של היו"ר הדר בנושא כה חשוב, וזאת כאשר ורובם הגבנים בדעתו ומוכנים לעשות את הניהוה בדרך הקצרה ביותר. עתה נתון הנהוד בידי דוד שווייצר ינכון יהיה להחזר בין המשך עבודתו בהתאחדות למספר חודשים נוספים, או להפסיק כבר עתה את המפסקות העבור לאמן בקבוצת הפועל ת"א הרוצה בו מאוד.

### ללא הצבעות

אין זה סוד שקבלת מאמן הנבחרת בהתאחדות, פיטוריו, או אי־האמת התנהו היו הכיר נושא קורעים תריפים והתנצחויות בקרב העסקנים, אשר לא פעם הוכרעו בהצבעה על חודו של קול. והנה, ללא כל המהומה הזו הכרוכה בהצבעה כזאת, הודיע יו"ר ההתאחדות כי הוא מוכן לשחרר את שווייצר ב־1 בינואר. ים לאחר שגבר סדירר הנוער. כאשר בעבר נודעים הכנות למשחקים הקובעים. הודעה זו נאמרה בישיבת מזכירות ההתאחדות הנוכחית בהתאחדות, והיא עוברת ללא כל תגובה מצד הבריה הדנים לכעסה בשתיקתם הסכמה לדבריו של הדר וכאשר נעשה הדבר בנושא כה חשוב ועקרוני, אמר הדבר דרשני.

התנהגות. אשה אכשרי בכך הברירה בכך שההנהגת הכדורגל הישראלי מגיעה לפסקנה שלא יאריך את החוזה של שווייצר. בעדה את השאלה, מדוע, בשלב כה מוקדם, חושבה ההתאחדות על יורש והתשובה נעוצה באכזבה שנחלה מהמאמן בשני מישורים.

### היחסים התקררו

כאשר נבחרה ההנהלה הנוכחית היא החתימה את שווייצר על חוזה למשך שנתיים. בהתחלה היו היחסים מצויינים בין שווייצר ל ההנהלה, אך בהדרגה הם הפכו לקרירים. העסקנים מסבירים זאת בהתנהגותו שלא הלמה את תפקידו. ולאט לאט הופנתה לעברו ביקורת מקצועית והועלתה הטענה שלא הגשים את הציפיות שתלו בו. אם כי לא נעשה כל נסיון להתערב בשיקול המקצועי או במדיניותו המקצועית של המאמן.

העסקנים רצו ששווייצר יבנה נבחרת צעירה אשר תוכל לשרת את הכדורגל הישראלי מספר שנים. לדעתם, לא עשה שווייצר די בכיוון זה, עד לתקופה האחרונה. סירובו בחודש אפריל לשחק נגד הקבוצה האנגלית "איפסוויץ'" עורר כמעט את זעמה של ההנהלה ונאמר למאמן כי הנבחרת צריכה לשחק כדי לכסות את ההוצאות הרבות. צחוק הגורל הוא, כי לאחר נסיונות שכנוע שנמשכו שבוע ושבסופם נעתר שווייצר להציב את הנבחרת מול הקבוצה האנגלית, ביטלה זו את בואה...

### הזמנת המקצוענים

חודש לאחר מכן עורר שווייצר את כעס העסקנים כאשר לשחק ידידותי מול הקבוצה הגרמנית "הרטה" ברלין הזעיק את השחקנים משה ("מוצי") ליאון ושמואל רוזנטל כאשר ברור היה כי לא יוכל להפיק מהם תועלת במשחקי טהרן כאשר יהיו בקפריסין. מה עוד שקבוצת מכבי ת"א סיימה עם הקבוצה הגרמנית בתיקו 1:1. העסקנים ראו בכך תופעות חמורות החלו להשמיע בקול רם את דעותיהם שנסבו בעיקר בסביב לנקודת הגיל והכנת הנבחרת לטווח רחוק.

### חוסר לויאליות

כמועד משחקי טהרן התקרב ושוב רעמו הקולות במשרדי ההתאחדות. כדע המחלוקת הפעם היה מספר השחקנים הדרושים לשגר לטהרן 20 שחקנים במקום 18 כפי שהחליט הועד האולימפי. העסקנים ראו בכך פריקת עול. אך הם נכנעו לדרישה והעלו את שכרם ובכך נבעו עדיהם ברגע האחרון. כעסם על המאמן היה רב לאחר שנודע להם כי הוא המתין בביתו במקום לצאת לבגרש ולהתאמן עם השחקנים. לדעת העסקנים הפגין שווייצר חוסר לויאליות. היה עליו לקיים אימון והוא השתדל לסלקן מצד השחקנים שיודיעו לו אם יש או אין אימון, ובכך לדעתם, הוא שיתף פעולה עם השחקנים כנגד הגוף המעסיק אותו.

גם בשאלת מספר השחקנים ל־

משרד העבודה
אגף להכשרה ולהשתלמות מקצועית

**נפתחת ההרשמה**
**לקורס לציוד מכני הנדסי**
**במרכז להכשרה מקצועית אשקלון**
**בשיתוף עם חיל חימוש**
משך הקורס שנה אחת

מתקבלים נערים מגיל 16 ומעלה בעלי השכלה של 10—9 שנות לימוד.
בתקופת הקורס ניתנים מענקי קיום ועזרה בהוצאות נסיעה.
מסיימי הקורס יועסקו במקצוע בשרות הצבאי.
למסיימים ניתנת תעודה מאושרת ע"י חיל חימוש ומשרד העבודה.

• פרטים והרשמה
במרכז להכשרה מקצועית אשקלון ע"י תגובה של. 051—2618.
בשרות התעסוקה לנוער, באשקלון אשדוד וקרית מלאכי.

לוטו
השבוע בלוטו-מינימום פרס ראשון
350,000* ל"י
*כפוף לערעורים

בשורה נעימה לשומרי משקל
פרטים בקרוב

מספר הטלפון של התחנה המרכזית החדשה בחיפה הוחלף
והוא
(04)-515221 [50 קוים]
המספר החדש מקשר אל התחנה המרכזית החדשה, ואל מוסך בת־גלים. כן יקשר אל משרדי "אגד" שיועתקו לשם בזמן הקרוב.
מספר תיבת הדואר החדש של "אגד" בחיפה יהיה עתה 8657.
הנהלת "אגד"

עירית חיפה
מכרז מס' 90 74
דחית מועד הגשת הצעות.
עירית חיפה מודיעה שמועד הגשת ההצעות בדבר הרחבה תחנת שאיבה למי שופכין במחנה דוד ע"י חוף הכרמל, שפורסם ביום 10.11.74 נדחה ליום 17.12.74.
י. צייזל — מ.ראש העיריה

לרחל וניסן טיקוצ'ינסקי
ולהורי הנולד צילה ואלי טמיר
שפע ברכות
להולדת הנכד והבן
מזכירות ועד מושב מעש
וחבריו

# ללקין: המינימום לאולימפיאדה יקבע לפי דרגות קושי

מאת ברוך דגון

אף כי נותרו כשנתיים ימים עד לאולימפיאדה במונטריאול, רבה שהמשחקים האולימפיים מתחילים כבר "להדיר שינה" מעיניהם של ראשי מוסדות הספורט. ולא רק מן ההיבט הכלכלי. מבחינה ספורטיבית־מקצועית מצוי כבר הספורט הישראלי ב"שעת ה־ש" להתחלת ההכנות והאולימפיאדה כבר מתדפקת על הדלת.

אין ספק, ההכנות למונטריאול יהיו "הוצאה" לפועל של המסקנות והלקחים ממשחקי אסיה בטהראן. המדובר הוא לא רק בשיטת האימונים, בדגשים, בהדגשת ענף זה או אחר, אלא גם בשיטת המיבחנים ומה שנגזור מכך לגבי גורלה של המשלחת.

### פרשת דרכים

לנעשה מצוי עתה הספורט בארץ על פרשת דרכים בכל הקשור למשחקים האולימפיים. לקחי טהראן הם ברורים וגלויים וקווי היסוד של ההכנות למונטריאול כבר גובשו פחות או יותר. הבעיה המרכזית היא כיצד לתרגם את המסקנות התיאורטיות לשפה ה־מעשית.

ובכל זאת, לפי איזו שיטה ייקבעו היוצאים לאולימפיאדה? "אינני יודע ברגע זה בדיוק איזו שיטת מינימום תקבע לספורטאים. לבעיה אי אפשר לקבוע מינימום אחיד ובשיווי לכל הענפים. לא ניתן להכניס לקטגוריה אחת ענפים כמו אתלטיקה ושחייה — שאפשר למדוד בהם הישגים בצורה מדוייקת — עם ענפים כמו ג'ודו, קליעה או שיט. לדעתי אסור גם לקבוע בצורה שרירותית שהמקום הששי או השמיני באולימפיאדת מונטריאול צריך לשמש מודד. קיימת תמיד סכנה שבענפים מסויימים חלה התקדמות עצומה והמודד הזה איננו ריאלי יותר. אין גם להתעלם מן העובדה שבענפים אחרים הספורטאי שהדורג במקום הששי לא התאמץ במיוחד והישגו אינו מהווה קריטריון ריאלי", מציין שמואל ללקין, מזכ"ל ההתאחדות לספורט.

שמואל ללקין
7—10 למונטריאול

ללקין גורס שהמינימום צריך להיקבע על פי דרגת קושי יחסית ולא על פי נוסחה קבועה. "אנו צריכים לבדוק אם מקום עשירי, למשל, בהרמת משקולות "שווה" למקום 25 בשיט או 17 בקליעה. לכל ענף דרגת קושי משלו ויחסיות של הישג בהשוואה לרמה בעולם. צריך לקחת זאת בחשבון. כמובן שהגישה צריכה להיות שונה לספורטאי הבודד מאשר לקבוצה", הוא אומר.

### תוך חודשיים

בשלב זה רצוי, לדעת מזכ"ל ההתאחדות, לקבוע ספורטאים ה־נחשבים למצטיינים בקנה מידה ישראלי (ויתיצקר, רוס, פרג, ברנר, אלכס מנדל, ובקטיגוריה כהקדמת יותר ריקטור זילברמן) ול־אפשר להם להתחיל בהכנות מבלי להעמיד בפניהם יעד (מינימום ברור). היעד צריך להיקבע תוך חודשיים. "לגבי יותר הספורטאים לא ברור לי צריך איזו הדרך נאמץ כדי לאפשר להם להתאמן. עם זאת ברור שלא נוכל לשלוח ספורטאי למונטריאול בלי עימה כלשהי", הוא מציין.

ללקין סוכן שהמרחק הגיאוגרפי ישפיע על מספר היוצאים ולדעתו תימנה המשלחת 7—10 ספורטאים בודדים. "המינימום יהיה בעל איכות גבוהה מן הרגיל ובוודאי יהיה ללא השוואה למינימום טהראן. ה־מצב הכלכלי עשוי אף הוא להוות גורם במינימום מכביל".

"רעדת מונטריאול" בהתאחדות לספורט תגבש בתקופה הקרובה, יחד עם ההדרכות הענפיות הנוגעות, את עמדותיה וההכנות ייכנסו להיערך גבוה. ללקין תומך בפעילות עירית ובהכנת תכנית בירה, שתכלול תחרויות רשמיות, קביעת סגלים ומאמנים וקריטריונים לסיוע לספורטאים. "היקף הסיוע לספורטאים תלוי, בראש וראשונה, במדיניות הממשלה. אני סבור שיינתן סיוע לכלכלה ופיצוי על אבדן שעות העבודה. יתכן גם שתוקם קרן מיוחדת לעזרת ספורטאי "הקו הראשון". נוכה גם ל־שכנע את "קרן וולפסון" להקצות באמצעים גדולים יותר לספורטאים. אולם — כאמור — התנאים תלויים בעיקר בבירה שהכלכלית תהיה חזקה להירתם לנושא", גורס מזכ"ל ההתאחדות.

ללקין מחייב עמידה בדרישות המינימום לפחות פעמיים (פעם אחת ב־1975 ופעם שניה כחודשיים לפני פתיחת האולימפיאדה) כי אין לקבוע מי מהמצפים כשירים למשחקים האולימפיים וכי פסל. "היו לנו הצלחות בטהראן וגם אכזבות. כשם שאינני מעניקים פרסים מיוחדים למצליחים, לא נעניש את המאכזבים. כל הענפים ייכנסו לחבילה אחת ויילקחו בחשבון. ההכרעה תיפול על פי קריטריונים אובייקטיביים ולאחר דיון מעמיק", הוא אומר.

בבית המשפט המחוזי בתל־אביב–יפו

תיק אזרחי 2891/74

בענין פקודת החברות 1936
ובענין: פירוק החברה דרבינים בע"מ, סריגים אופנתיים, שמשרדה הרשום ברחוב נחלת יצחק 68 תל־אביב.

המבקשים:
1. מועצת פועלי תל־אביב—יפו.
2. לאה ביטפ.
3. אברהם בן יעקב.
4. מרדכי אזולאי.
5. הרמן גוטליב.
6. כל' נחום.

כולם ע"י ב"כ עוה"ד ש. פ. האז ו/או ד"ר ה. גליקסמן ו/או צ. יעקבי ו/או ד. שילוח, שמענם להמצאת כתבי בי־דין הינו ברחוב אלנבי 108, תל־אביב.

נמסרת בזה הודעה, כי ביום 6.1.1974 הוגשה בקשה לבית המשפט המחוזי בתל־אביב־יפו, לפרק את החברה הנזכרת לעיל, וכי בקשת פירוק זו תישמע בפני בית המשפט היושב בדין ביום 11.12.74 בשעה 08.30.

כל נושה או משתתף של החברה האמורה הרוצה לתמוך במתן צו בענין הבקשה או להתנגד לכך, רשאי להופיע בשעת הבירור, אם בעצמו או באמצעות עורך־דינו שלו; העתק מן הבקשה יינתן לכל נושה או משתתף של החברה שידרוש זאת מן החתום מטה תמורת התשלום הקבוע בעדו.

צ. יעקבי — עו"ד,
ב"כ המבקשים, רח' אלנבי 108,
תל־אביב

הערה: כל הרוצה להופיע בשעת בירור הבקשה האמורה חייב למסור, או לשלוח על ידי הדואר, לחתום לעיל הודעה על רצונו זה. ההודעה, בציון השם והמען של האיש או הפירמה וחתימתם או חתימת באי־כוחם צריכה להימסר או להישלח באופן שתגיע אל החתום לעיל לא יאוחר מהשעה 13.00 של יום 30.12.74.

בבית המשפט המחוזי בחיפה

תיק עז. מס. 869/74
בפני כב' הרשם השופט מר יוחנן איסמן.
בענין עזבון המנוחה פרידה פבריס ז"ל שנפטרה בפרדס חנה ביום 6.2.1964.
ובענין לבנה לוי וגבילה בוזהי המבקשות.

הודעה

להוי ידוע כי בהתאם לתקנה 21 (ג) לתקנות סדר הדין בעניני ירושה נמצא ברשם זה בדבר תיקון צו ירושה שניתן ביום 12.11.73 בתיק הנ"ל ובמקום היורשים הבלתי ידועים תבואנה היורשות הבאות בחלקים הבאים, כיורשות המנוחה פרידה פבריס ז"ל:
1. לבנה לוי — ת.ז. 4156890 3, 8
2. גבילה מזהי — ת.ז. 4211646 3, 8

הנני מזמין בזה כל אדם המעונין בעזבון הנ"ל והרוצה להתנגד להיקון צו הירושה, להגיש תוך 15 יום מיום פרסום הזמנה זו התנגדותו להיקון המבוקש, שאם לא כן יתן בית המשפט צו כמבוקש בעתירה.
יוחנן איסמן — הרשם

הועדה המקומית לתכנון ולבניה רעננה

הודעה לפי סעיף 149 לחוק התכנון והבניה תשכ"ה — 1965 (להלן החוק)

ניתנת בזה הודעה כי בהתאם לסעיף 149 לחוק, הוגשה לועדה המקומית לתכנון ולבניה רעננה (להלן הועדה המקומית) בקשה להיתר בניה בגוש 7652 כמפורט בטבלה:

| חלקה | בית | אחוזי בניה נוספים |
|---|---|---|
| 9 | 173 1 | 3.% |
| 8 | 385 1 | 1.4% |
| 9 | 178 1 | 1.8% |
| 9 | 192 1 | 4.7% |

כל המעוניין רשאי לעיין בתכניות במשרדי הועדה המקומית רעננה במקום ובימים ובשעות שהמשרדים פתוחים לקהל.
כל הרואה עצמו נפגע בהחלטה זו רשאי להגיש התנגדותו להחלטת ההקלה הנ"ל תוך 15 יום מתאריך הודעה זו לועדה המקומית במשרדי הועדה.

ש. וולפוביץ
יו"ר ועדה מקומית לתכנון ולבניה

חוק התכנון והבניה, תשכ"ה — 1965

מרחב תכנון מקומי, השומרון

הודעה בדבר הפקדת שינוי תכנית מיתאר מקומית

נמסרת בזה הודעה, בהתאם לסעיף 89 לחוק התכנון והבניה, תשכ"ה — 1965, כי במשרדי הועדה המחוזית לתכנון ולבניה, מחוז חיפה, ובמשרדי הועדה המקומית לתכנון ולבניה, השומרון הופקד שינוי תכנית מיתאר מקומית הנקרא "תכנית מס' ש/130 — מרכזון פרדס חנה" — המהווה שינוי לתכנית מס' ש/1 — תכנית מיתאר פרדס חנה ולתכנית מס' ש/118 — פרדס חנה, שכונת מגורים לאורך קו השמל מ. ג. שלב ב' — ביחד עם התשריט המצורף אליה.

ואלה הם השטחים הכלולים בשינוי התכנית:
גוש 10121 חלק מחלקה 4.
גוש 10123 חלקי חלקות 8, 12, 13, 42, 43, 60, 63.

עיקרי הוראות שינוי התכנית — בשטח של כ־13 דונם הנמצא במערב פרדס חנה צפונית מערבית לצומת הרחובות המובילים דרך למרחב — הם: תכנון השטח וייעודו לשטח לבניני ציבור, שטח לבניני מסחר (כולל מלאכה זעירה בלתי מזיקה), שטח ציבורי פתוח, חניה ציבוריות ודרך שירות, וכן אזור מגורים 3 קומות להקמת 24 יחידות דיור.

כל מעוניין בשינוי התכנית רשאי לעיין בו ללא תשלום בימים ובשעות שהמשרדים האמורים פתוחים לקהל.

כל מעוניין בקרקע, בבנין או בכל פרט תכנוני אחר הרואה את עצמו נפגע על ידי שינוי התכנית וכן הועדה המקומית, או מהנדס ועדה מקומית, שמרחב התכנון שלה כלול בתחום התכנית או גובל אותו; רשות מקומית, לרבות ועד מקומי כאמור בסעיף 3 לפקודת המועצות המקומיות, שאיזור שיפוטה כלול בתחום התכנית או גובל אותו; גוף ציבורי או מקצועי כמפורש בצו התכנון והבניה (קביעת גופים ציבוריים ומקצועיים לענין הגשת התנגדות לתכנית) התשל"ד — 1974, וכן כל משרד ממשרדי הממשלה, רשאים, תוך חדשיים מיום פרסומה של הודעה זו ברשומות, להגיש התנגדות לשינוי התכנית במשרדי הועדה המקומית לתכנון ולבניה, השומרון.

ד"ר נפתלי איתני
יו"ר הועדה המחוזית לתכנון ולבניה, מחוז חיפה
ט"ז חשון תשל"ה — 1.11.74

הודעות עירית תל־אביב־יפו
על שינוי תכניות בנין ערים

מרחב תכנון מקומי תל־אביב־יפו

הודעה על הכנת שינויים לתכניות מפורטות

בהתאם לסעיף 77 לחוק התכנון והבניה תשכ"ה — 1965 נתנת בזה הודעה כי הועדה המקומית לתכנון ולבניה תל־אביב—יפו החליטה להכין שינויים לתכניות בנין ערים כמפורט להלן:
האותיות בהודעה מציינות פרטים אלה: —
א. שם השנוי.
ב. השטחים הכלולים בתחום השנוי.
ג. תאריך ההחלטה.

א. תכנית מס' 1825 שינוי מס' 1 לשנת 1974 של תכנית מפורטת מס' 540 הצעה לביטול שביל להולכי רגל בין הבתים מס' 32 ו־34 ברחוב הרב צידלשן.
ב. גוש 6106 חלקות: 323, 324, 331, 468, 485, 488.
גוש 6212 חלקות: 1262, 1270, 1299, 1302, 1269.
ג. תאריך 21.1.73.

א. תכנית מס' 1818 שינוי מס' 3 לשנת 1974 של תכנית מפורטת 618 רחוב פאת השולחן, נווה יצחק.
ב. גוש 7105 חלקה 53.
גוש 7110 חלקה 193 וחלק מחלקה 93.
ג. תאריך 14.7.74.

א. תכנית 1827 שינוי מס' 8 לשנת 1974 של ת.ב.ע. 1927 (תיקון 1938) — גדס, ברחוב שד' נורדאו 52.
ב. גוש 6956 חלקה 33.
ג. תאריך 21.8.74.

א. תכנית מס' 1824 שינוי מס' 6 לשנת 1974 של תכנית ב.ע. מפורטת 1927 (תיקון 1938) — גדס, רח' חשין 20.
ב. גוש 6904 חלקה 45.
ג. תאריך 9.8.74.

[illegible] — מ"מ ראש העיריה
יו"ר ועדת המשנה לתכנון ולבניה תל־אביב—יפו

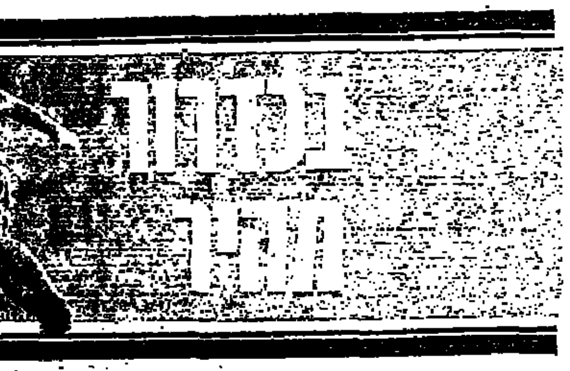

# עין־השלושה קצרה פרי ומדליות לאחר 6 שנים

גדי קדם
המדליה הראשונה

אילן קדם
כמעט ללא אימונים

**גדי ואילן קדם העלו את הקבוץ הקטן עין־השלושה, השוכן על גבול הרצועה, על מפת הספורט הישראלי. שני הקיבוצניקים הצעירים צברו — בהפרש של יומיים — מדליית ארד כל אחד באליפות אירופה לנוער בג'ודו וסללו את הדרך להישג ישראלי לגמרי לא מבוטל — 4 מדליות ארד.**

הצעיר שבין האחים, גדי בן ה־17, החל ב„מצווה". בקרב המוקדם, בקבוצת הגיל 16—18, הוא נוצח ע"י הגרמני פטר ביסר־ברגר במשקל עד 75 ק"ג. מאחר ויריבו העפיל לגמר, נפתחה ה־דרך — על פי שיטת הנוק־אאוט הברזילאית — בפני גדי להיאבק על מדליית הארד. ואמנם גדי ניצל את ההזדמנות עד תום. הוא תקף את יריבו האוסטרי — בעידודם של עשרות בני־משקו שנכחו בהיכל־הספורט ביד־אליהו — רכש נקודת יתרון ושמר עליה עד לסיום הקרב. המדליה היתה שלו.

בערב נעילת האליפות שמר אי־לן בן ה־20 על המסורת המש־פחתית. בקרב המוקדם הראשון בין גילאי 18—21 (משקל עד 70 ק"ג) הוא ניצח יריב משוויץ ואחר־כך הפסיד לגרמני אודו בוכ־ואלד. מאחר שיריבו עלה לגמר נקבע אילן להתמודד על ה־מקום השלישי. אילן לקח את האתגר במלוא הרצינות. הוא הפשיל את שרווליו, ניגש למלא־כה ותוך דקות ספורות השכיב את יריבו האיטלקי ב„איפון". נצחון מושלם!

מדליות הארד של האחים קדם מהוות נקודת שיא לאימונים שנמשכו שש שנים. כשהגיע אלי כרסנטי, מאמן ג'ודו צעיר, לעין־השלושה, וביקש ללמד ג'ודו הס־תכלו עליו כעל „משוגע". אבל כרסנטי לא ויתר ובסופו של דבר קיבל „אור ירוק" לפעול. „הת־אמנו בתחילה בצריף, כשמספר החניכים היה קטן. אבל הספורט הזה „שיגע" את כל המשק ול־אט לאט הצטרפו עוד ועוד", מספר גדי קדם.

ואמנם הג'ודו מהווה כיום ספורט חובה בתכנית הלימודים בבית־הספר האזורי, האימונים נערכים באולם מתאים ומספר העוסקים בענף, מכל יישובי ה־סביבה, מגיע ל־200. אגב, בעין־השלושה... 150 חברים בלבד. אילן קדם מציין בגאווה כי יל־דים בגיל 7 כבר עוסקים במרץ בג'ודו ומתקדמים בצעדי ענק ל־רמה טובה.

הג'ודו מהווה אצל משפחת קדם עולם ומלואו. דומה ש־„החיידק" הזה עובר בירושה מאח לאח. אילן (חגורה חו־מה) וגדי (חגורה כתומה) החל להתפלש על המזרון כמעט בו זמנית ואילו האח הצעיר רמי (16) הגיע לענף מאוחר יותר. אולם ההתקדמות של השלושה היתה מהירה. החייל, הפרדסן והתלמיד מקדישים ערבים מל־אים לג'ודו, עוסקים בו במסי־רות ובלהט רב ואילן — בשל שרותו הצבאי — הזניח את ה־אימונים בשנה האחרונה והת־אמן רק לקראת אליפות אירופה).

אילן נטל חלק באליפות אי־רופה בלנינגראד וחזר מברה"מ עשיר בחוויות ובידע. גדי השתתף באחרונה בסיור של הנבחרת ה־בוגרת בדרום־אפריקה, ניצח פע־מיים והפסיד פעם אחת. היתה זו הכנה נאותה לקראת אליפות אירופה. והראיה — שתי מדל־יות הארד, שהובאו אחר כבוד לעין־השלושה.

לילדי הג'ודו של הקיבוץ יש כבר „אלילים" תוצרת בית.

(ברוך דגון)

## הקוריוזים באליפות הג'ודו בעין המצלמה

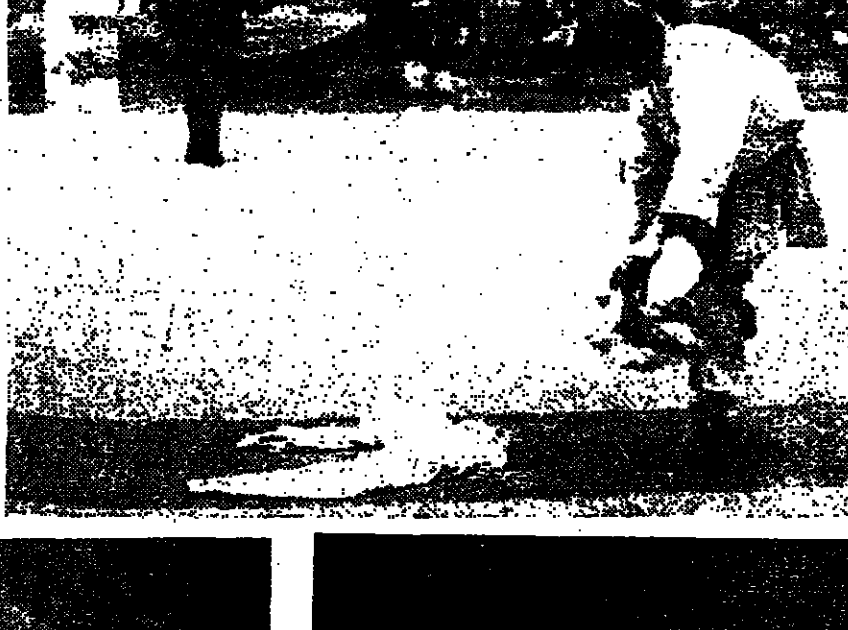

**הגרמני, יורג סנדר, שזכה במדליית ארד, נאלץ היה לעמול קשה כדי לע־מוד על דוכן המנצחים. ב־להט הקרב נקרעו מכנסיו של הג'ודוקא הצעיר ושופט המזרן הורה לו להחליף את המכנסיים. סנדר עשה זאת במהירות ראויה לציון.**

באחד הקרבות החריפים באליפות נפגע ג'ודוקא גרמני בפניו והשתרע על המזרן כשהוא לופת את פניו. השופט רוכן מעליו סקרן ודואג.

„תערוכת הנעליים" של השופטים. בטקס הפתיחה הוזמנו שופטי התחרות לעלות על המזרן. כדי לא לפגוע במזרן הם חלצו נעליהם והשאירו אותן בערבוביה ליד שולחן השיפוט.

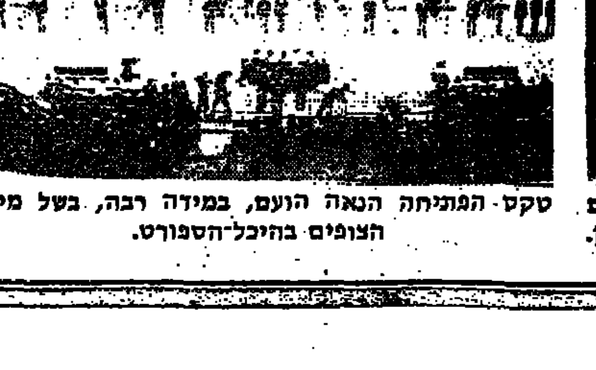

טקס הפתיחה הנאה הועם, במידה רבה, בשל מיעוט הצופים בהיכל־הספורט.

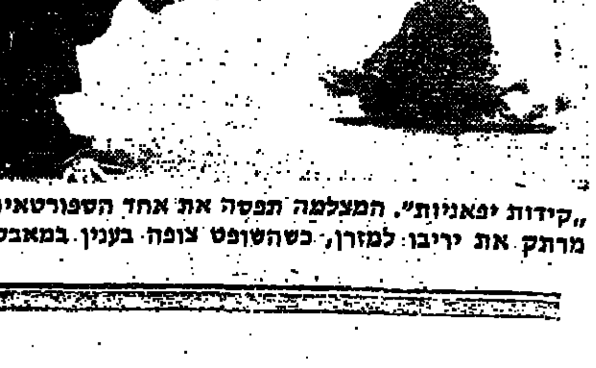

„קידות יפאניות". המצלמה תפסה את אחד הספורטאים מרתק את יריבו למזרן, כשהשופט צופה בענין במאבק.

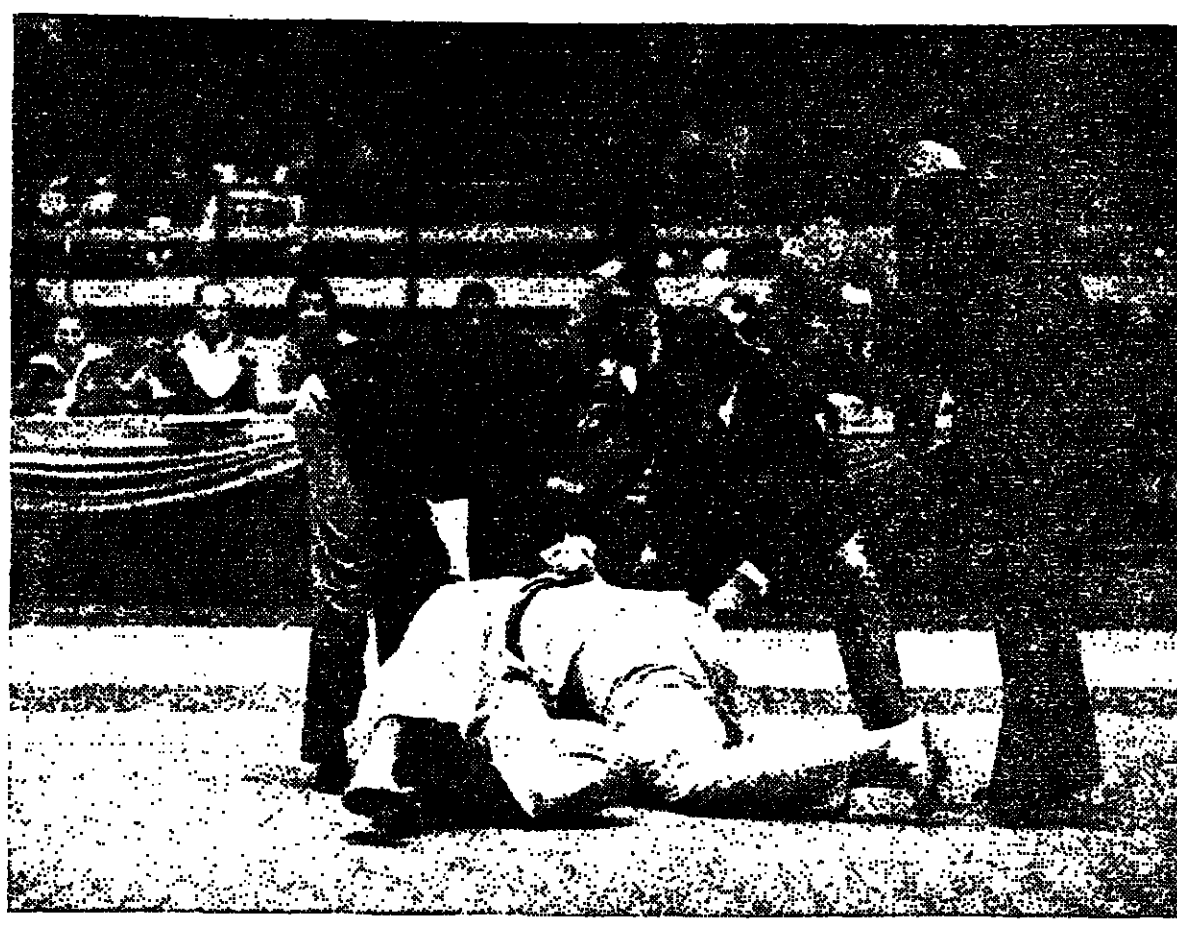

אליפות אירופה לנוער ב־ג'ודו התנהלה, כיאה ל־ספורט האלגנטי, בהגינות רבה והשופטים במעט שלא נאלצו להתערב ולהפעיל את סנקצית הענישה שלהם. אולם אין להסיק מכך שה־יריבים, בתשע מדינות, הת־נהגו זה אל זה ב„כפפות משי". לא אחת השתרע

**צלום השבוע**

אחד הג'ודוקא על המזרן כשהוא מלוט את פניו או אוחז ברגליו. אולם מאחר והפגיעות נעשו בלהט ה־קרב, לא מצאו השופטים לנכון להעניש.

באחד הקרבות ביצע ג'ו־דוקא ריתוק ליריבו (בתצ־לום), כנראה, לא בעדינות רבה ואילץ את שופט המזרן ושופטי הקו לקום ממקומו־תיהם ולמהר להפריד בין הניצים. (צילום: „קורת 13")

# איפסוויץ' – מהמבוקשות באירופה

איפסוויץ', המובילה בראש טבלת הליגה האנגלית ויריבת בית"ר ישראל מחרתיים, נמנית בשלוש השנים האחרונות לא רק על קבוצות הצמרת של הכדורגל האנגלי, אלא על הקבוצות הטו־בות והמבוקשות ביבשת אירופה. זאת בזכות הישגיה בגביע הכדורגל האנגלי בגביע ההתאח־דות האירופית זו העונה השלישית ברציפות.

לפני כמספר שבועות, שיחקה איפסוויץ' בגביע ההתאחדות ה־אירופית, נגד קבוצת הפאר ה־הולנדית „איאקס", בביתה של האחרונה, וסיימה עמה בתיקו אפס כשהמשחק הראשון בין ה־שתיים נסתיים אף הוא בתיקו 1:1.

בעונה שעברה הגיעה איפסוויץ' להישגים מרשימים בגביע זה. בסיבוב הראשון ניצחה פעמיים את קבוצת הפאר הספרדית „ריאל מדריד" (0:1, 0:1) ובסיבוב השני הביסה את קבוצת „לאציו" ש־זכתה לאחר מכן בתואר האליפות של איטליה, 0:4, 2:4. בסיבוב השלישי הדיחה איפסוויץ' את קבוצת הצמרת ההולנדית „טוונ־טה", כשבשני המשחקים היה מאזן השערים 1:3 לאיפסוויץ'.

בשלב רבע־הגמר לא שיחק המזל לאיפסוויץ' לאחר שהמשחק הראשון (בגרמניה) עם הקבוצה המזרח־גרמנית „לוקומוטיב לייפ־ציג" הסתיים בתיקו. הרי שבגומ־לין נאלצה הקבוצה האנגלית לשח־ק, ברוב שלבי המשחק עם עשרה איש וגורל המשחק שנס־תיים בתום מועדו החוקי בתיקו 1:1, הוכרע בתוצאה 4:5 לזכות הגרמנים לאחר בעיטות 11 מ'.

## הישגים באי

באי הבריטי היו לקבוצה הישגים מרשימים לא פחות.

היא זכתה בגביע „טקסאקו" בו השתתפו קבוצות מהליגה ה־אנגלית הראשונה ומהליגה הס־קוטית הראשונה. קבוצת המילו־אים זכתה בגביע לקבוצות מילו־אים וקבוצת הנוער זכתה בגביע האנגלי. בסוף העונה תפסה הק־בוצה את המקום הרביעי בטבלה. ובעונה שעברה חזרה על הישג זה, כשנחלה נצחונות מרשימים על „סאותהמפטון" 0:7, „וולבס" 0:2, „אברטון" 0:3, מנצ'סטר־סי' 1:2, בירמינגהאם 0:3, ברנלי 2:3, קובנטרי 0:3 ודרבי קאונטי 0:3.

העונה, בדרכה לראש הטבלה ניצחה בין היתר את ליברפול 0:1 במשחק שנחשב לאחד הטו־בים שנראו בשנים האחרונות ב־אנגליה.

## משחק קבוצתי

סוד הצלחותיה של הקבוצה טמון במשחק הקבוצתי המכוון והמבריק, המהנה את קהל הצו־פים וזאת בנוסף ליכולת האישית הגבוהה של שחקניה, הלובשים את כל הנבחרות הלאומיות של האי הבריטי.

„קפטן" הקבוצה, מייק מילס, המגן הימני, לבש את כל מדי הנבחרות הלאומיות של אנגליה כנבחרת הנוער, דרך הנבחרת עד גיל 23 (5 הופעות) והנבחרת הל־אומית: בה שיחק בשנת 1973 נגד יוגוסלאביה. בעונה שעברה שיחק בנבחרת הליגה האנגלית, שהת־מודדה עם נבחרת הליגה הסקו־טית (3:2 לאנגליה).

אלן הנטר, הבלם, שהצטרף לק־בוצה בשנת 1971, הוא הבלם הק־בוע של נבחרת צפון־אירלנד ו־נחשב לאחד הבלמים הטובים באי הבריטי, שיחק בשנה שעברה גם בנבחרת בריטניה שהתמודדה ב־משחק עם נבחרת חברות השוק ה־משותף האירופי.

בריאן המילטון, הקיצוני הימני, הצטרף לקבוצה בשנת 1971 מ־הקבוצה האירית „לינפילד", לאחר שהרשים בהופעותיו בנבחרת צפון אירלנד, במסגרת אליפות האיים הבריטיים. מאז שנת 1971, הוא שחקן קבוע בנבחרת צפון אירלנד.

דייויד ג'ונסון, החלוץ המרכזי, כבש לפני 8 ימים „שלושער" ב־נצחון הקבוצה 4:0 על קובנטרי, וזה שנתיים הוא משחק בנבח־רת עד גיל 23. בעונה שעברה שיחק בקביעות בנבחרת אנגליה עד גיל 23 נגד סקוטלנד (1:0 לאנ־גליה), דנמרק (1:1) הולנד (0:1). ג'ונסון שיחק באברטון ועבר ל־איפסוויץ' ב־1972.

בריאן ויטאקר, הקשר השמ־אלי, היה לפני זמן שותף לתואר של „מלך השערים" ב־ליגה האנגלית הראשונה, ובעונה שעברה שיחק לצידו של ג'ונסון בנבחרת אנגליה עד גיל 23, כבש את השער לנבחרה במשחק התיקו עם דנמרק, את אחד השערים ב־משחק בו ניצחה אנגליה את סקוטלנד — 3:2, ואת הולנד 1:3.

קיאן בילי, רץ שמאלי, הצטרף לקבוצה בשנת 1970, לאחר הפג־נת יכולת נפלאה בקבוצת הנוער ובקבוצת המילואים. לבש את כל מדי הנבחרות הלאומיות של אנ־גליה ובשנה שעברה נבחר ל־„כדורגלן הצעיר" של העונה. בילי משחק בקביעות בנבחרת אנגליה עד גיל 23 ושיחק בעונה שעברה נגד נבחרת הולנד, ווילס וסקוט־לנד.

## נסיון לשאר

מלבד שבעה ה„בין־לאומיים" יתר שחקני ההרכב הראשון הם בעלי נסיון רב בליגה האנגלית כדוגמת החלוץ קלייב וודס, שמזה השח־קן המצטיין [illegible] איפסוויץ'. שחקן מרכז השדה בריאן טאלבוט בן ה־21 שהצטרף לקבוצה כנער, השוער לורי סי־וול, הנחשב לאחד הטובים בלי־גה האנגלית, ג'ורג' בארלי המגן בן ה־19 שהצטרף לקבוצה כבוגר [illegible] והמנהל רואה בו את אחד הכשרונות הגדולים של הקבוצה, קולין וילגיאר, שחקן קישור, יליד דרום אפריקה, נחשב לאחד ממשחקני מרכז השדה הבול־טים באנגליה, והרצים פיטר מו־ריס וג'ון פרלסי.

## בזכות המנהל

את הצלחתה המסחררת של הק־בוצה זוקפים לזכותו של מנהלה בובי רובסון. היא התחיל את ה־קריירה שלו ככדורגלן בקבוצת פולהאם ומשם עבר לווסט־ברומ־ביץ'. הצלחתו בקבוצה זו כשח־קן, הביאה אותו לנבחרת אנגליה בסוף שנות החמישים, ובשנת 1969 קיבל את משרת המנהל ב־איפסוויץ'. הוא נחשב למנהל ה־דוגל בשחקנים צעירים. עם פיטו־ריו של סיר אלף רמזי כמנהל נב־חרת אנגליה, היה בזכות הצלחתו באיפסוויץ', אחד המועמדים לתפ־קיד.

## ראשונה בהיסטוריה

עד כה זכתה קבוצת איפסוויץ' באליפות הליגה פעם אחת, בעונת 1961/62 והפכה להיות הקבוצה הראשונה בהיסטוריה של הכדור־גל האנגלי אשר תוך שנה זכתה באליפות הליגה השניה ובאליפות הליגה הראשונה, בשנה הראשו־נה להיותה בליגה זו. לגולת הי־שג זה נחשבת בעונה שעברה לעונה הגדולה ביותר בהיסטוריה של המועדון.

המועדון נוסד כמועדון חובבים בשנת 1887 ורק בשנת 1936 הפך למועדון מקצועי. בשנת 1938 הצטרפה הקבוצה לליגה השלי־שית, וזכתה פעמיים באליפות לי־גה זו בעונות 1953־54, 1956־57, ובעונות 1960־61, 1967־68 זכתה באליפות הליגה השניה.

האיש שהוביל אותה להישג ה־היסטורי, זכיה באליפות הליגה בשנת 1961־62 היה לא אחר כא־שר מנהל בשם אלף ראמזי — אשר בזכות הצלחה זו מונה להיות מנהל נבחרת אנגליה אותה הוביל לזכיה בגביע העולמי בשנת 1966. מעניין שמועדון אפור זה קשם למנהלים נודעים. כך למשל ניהל את הקבוצה ביל מקגרי, כיום מנהלה של „וולבס", וג'קי מיל־בורן דודם של האחים ג'קי ובובי צ'רלטון, שהיה החלוץ המרכזי של קבוצת ניו קאסל ונבחרת אנ־גליה.

# את דוד טבק מזהים בגלל בנו הכדורגלן...

**טבק מנצח בריצת 100 מ' בתחרות ביוגוסלאויה**

השם **טבק** לא נמחק מהספורט הישראלי.

האצן **דוד טבק**, בעבר השיאן ב־100 מ' והמחזיק בשותפות ב־שיא ל־200 מ'; האיש שהעפיל במרחקים אלה לשלב השני באו־לימפיאדת הלסינקי, 1952, חוזר לחדשות לאחר הפסקה בת 17 שנה, מאז פרש בשנות ה־50. ד־את בזכות בנו **בנימין** (18), חלו־צה המבקיע של מכבי תל־אביב, שהיה אחד מגיבורי ה„דרבי" נגד הפועל. בבית־הספר „מקס פיין" בתל־אביב, בו מכהן טבק כמורה לחינוך גופני, אין הוא יכול לצ־עוד בלי שהתלמידים ינתחו את משחקו של בנו. „הנוער מתחיל להכיר אותי בזכות בני", אומר דוד בן ה־47, האצן שהיווה אג־דה בזכות הישגיו ו...בגלל הופע־תיו הנדירות לתחרויות.

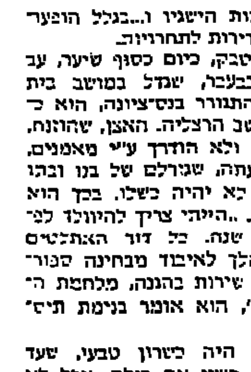

דוד טבק
בזכות הבן...

דוד טבק, כיום כסוף שיער, עב שפם כבעבר, שגדל במושב בית עובד והתגורר בנס־ציונה, הוא כ־יום תושב הרצליה. האצן, שהוזנח, שכנעתי ולא הודרך ע"י מאמנים, שוקד עתה, שגורלם של בנו ובתו (12) לא יהיה כשלו. בכך הוא ניחם. „הייתי צריך להיוולד לפ־ני 15 שנה. כל דור האתלטים שלנו הלך לאיבוד מבחינה ספור־טיבית. שירות בהגנה, מלחמת ה־שחרור", הוא אומר בנימת תיס־כול.

טבק היה כשרון טבעי, שעד גיל 17 השיג את כולם, אבל לא רץ בתחרות סדירה. הוא מספר: „הייתי מושבניק „תמים", שלא ידע בכלל שיש ספורט בעולם. פעם, ב־עת הלימודים במקווה־ישראל, שמעתי מוסיקה מכוון מגרש ה־ספורט. עמדתי קרוב לזינוק ו־חשבתי — מה הם חופרים שם בבורות? כשחסר למקווה־ישראל אחד הרצים, אמר לי שורה רפו־פורט — „תרוץ ותגיע אחרון, ה־עיקר שתשיג לנו נקודה". אמרתי לו — „שורה, בחיים לא רצתי ואני לבוש באוברול". בקיצור, הפשלתי את החולצה על המכנסיים, חלצ־תי את המגפיים ועמדתי יחף. מ־עולם לא עמדתי במצב כה מביש. פתאום יריה, כוח עוז, נבהלתי וחשבתי שאני עושה במכנסיים. נתקעתי במקום. הייתי המום. אחרי שהרצים יצאו רצתי ולא נע־צרתי עד הקוצים במרחק של 180 מ', ליד המסעים. הסתובבתי וכל הצופים מתנפלים עלי — רמאי, נוכל, איך אתה אומר שלא רצת בחיים ובתאום אתה מנצח ?"

בתחרות השניה, בהדרכתו של טוביה מיודציק ז"ל, קבע טבק 11.1 שנ' בראשון־לציון כשאחריו גם ב־200 מ. וברוחק אתלט נמוך בשם יעקב תודורוב, שפרש ועשה אחר־כך קאריירה מזהירה בכדור־רגל.

ב־1944, לאחר שרץ יחף, כהר־גלו, ממקווה־ישראל לאיצטדיון, ניצח טבק את רצי המשטרה ה־בריטית בהישג של 10.9 שנ' במוקדמות ובגמר. המארגנים אמ־רו לו — זה לא ייתכן שקבעת תוצאה כזו. נרשום לך בתעודה 11 שניות.

בהמשך היו הקרבות עם יהודה גבאי (טבק: „הוא לא גבר עלי מעולם"), הפתחונות באולימפיא־דת הפועלים ופריצותיו המפוש־טות, אם בגלל מלחמת השחרור, או שפשוט עבד במשק. ב־1951 עבר טבק תקופת אימונים רצינית יחידה בקאריירה שלו, בהדרכת איזרג שוויצשטיין האמריקני. היתה זו תקופת השיא של האצן, בה קבע את שיאיו ב־100 מ' — 10.6 שנ' וב־200 מ' — 21.8 שנ'.

נזכר טבק: „את שאנס חיי הפסדתי, כאשר הציעו לי הפועל פעמיים להתאמן בארצות. אבל הייתי קשור לארץ ואבי נפטר ב־אותה תקופה. היה עלי לפרנס שתי אחיות".

מודה טבק: „לא עשיתי בקאר־יירה שלי את מה שיכולתי לע־שות. הרגשתי, שהיה עלי להת־אמן ולא התאמנתי. פשוט לא הלך, לא היה אדם, שישכנע אותי להיכנס למסגרת אימונים. היום מפתחים כמעט כל כשרון. אני, את הצד הסטטיסטי שבחיי הפסדתי. פעם אמר לי המפקח רפאל פנון: „הנה הולך ה־10.1 שלנו". ועכ־שיו אני שואל אותו — מדוע לא עודד אותי? כבר אז הוא היה מפקח. אני מצטער, שלא קם מי־שהו, שיכניס לי לראש להתפתח אחרת. הרי כל העסקנים והמאמ־נים היו אירופים וידעו את סוד הספורט. גם אני לא הערכתי את הספורט. הכל בא לי בקלות. כמ־עט ולא ראיתי גב בקאריירה. לא חלמתי שאפשר לחיות מזה. פעם דפק מונדשיין על השולחן ונתנו לי 250 לירות".

ומה יש לעשות כדי לשפר את מצבה של האתלטיקה בישראל?

טבק: „לגלות אתלטים, לטפ־חם, לשמור עליהם, להפריצם ב־עזרת קרנות בספיות. רבותי, הער־כם כיום הוא תכליתי. הנה, הכ־נית של 200 אלף לירות לשיגורה של אסתר רוט לחו"ל היא רצי־נית. הישראלים הם דינאמיים מ־טבעם ויכולים להיות אתלטים טובים, גם רצי 100 מ'. הכשרון הוא עשרים אחוז בדרך להצלחה. היתר — התמדה ועבודה. צריך משוגעים כמו עמיצור שפירא ז"ל".

מדוע אינך מתמסר לכך?

טבק: „אני לא מבין לצד ה־הדרכתי. הייתי רץ אתלטיקה ב־דרום ובצפון ולא היה די כסף לפעולה. אינני רוצה לריב. חוץ מזה שקדתי כל חיי לשפר את מצבי הכלכלי. לא שכחתי את ה־זמנים, שלוויתי כסף כדי להגיע לתחרויות".

בהצלחה של הבן והבת רואה דוד פיצוי־מה לעצמו. למרות ש־נותר בנפשו איש הפועל, כיוון טבק את בנו לאגודה בה מעמיקים טיפול מיקור — מכבי תל־אביב. הבת מתאמנת ארבע פעמים בש־בוע במסגרת טיפוח המחוננים.

טבק עצמו מבקר מעת לעת בתחרות אתלטיקה, אינו מחמיץ את הבין־לאומיות ונהנה בכל הופעותיו של בנו בשורות הנוער ו־בחלק ממשחקיו בבוגרים.

בביתו מצוי גביע, אותו הכין לספורטאי שישבור את שיאו ה־ארצי ב־200 מ', הקיים משנת 1952.


## המועצה המקומית מגדל העמק

מכרז מס' 19/74

סלילת כביש מקשר רחובות קדיש — עצמאות

המועצה המקומית מגדל העמק מזמינה בזה הצעות קבלנים לביצוע סלילת כביש מקשר את רחובות קדיש — עצמאות במגדל העמק.

את הפרט הטכני של המכרז ניתן לקבל במשרדי המועצה המקומית החל מתאריך 20.11.74 תמורת תשלום של 20.— ל"י שלא יוחזרו.

את ההצעות יש להכניס במעטפה סגורה הנושאת את שם ומספר המכרז, לא יאוחר מתאריך 1.12.74 בשעה 12.00.

על מגיש ההצעה לצרף להצעתו ערבות בנקאית בשיעור 10% מערך הצעתו. קבלן שלא יצרף ערבות בנקאית לא תובא הצעתו לדיון.

אין המועצה המקומית מתחייבת לקבל את ההצעה הזולה ביותר או כל הצעה שהיא.

משה נוי — מ"מ ראש המועצה

## הרוחות סערו

(המשך מעמ' 5)

"שתי התלכידות בנות עם פלסט־ין שנפלו למען המהפכה".

הפגנות התלמידים המתמשכות הביאו גם למדיניות נוקשה יותר של המימשל הצבאי. סאנקציות הוטלו על רמאללה ואל בירה, נעצרו חמישה אישים (ביניהם שלושה אנשי חינוך). אולם דומה כי כל ההפגנות והסיסמאות־הממי בכלם לא רק על ידי ההגנות הישראלית, אלא גם בעזרת חוסר שיתוף הפעולה של שכבה ציבורית ערבית באזור מסויימת.

מעניין היה לראות ביום שלישי האחרון לאחר תפילת אלפים בבגדי הר הבית כיצד הצטרפו להפגנה אליהם רק כ־150 בני נוער (גילאי 15—10), אלפי המתפללים ונכבדים השהרים המתחשבים שבין ההומה הציבו כמעט באדי־ שות בנצרים המסתכלים. לציבור הערבי ברור שהמשבר המצמצם לא באוכלו ההפגנות אהדה לאפיק הבכה בבוגרת ואמידה יותר אי־נה רצה עדיין בארצות פתוחות לקראת המשבר הפלשתינאי ההם־ בצפה להתבודדויות הבאות כא־ דה.

דני רובינשטיין

מכוניות למכירה

● סוסיתא כ־חדשה — קנה רק בבקור. רק אצלנו תקבל סוסיתא כמו חדשה. כי אצלנו השיפוץ ד' השרות זה העיקר. אני לשרותך בכל עת. מ.ל.מ. רח' בן שמן 10 ת"א (ימינה מגשר בהלת יצחק) טל. 251980. בוסף סוסיתא קריה אריה. אזור התעשיה פתח־תקוה, רח' אריה שנקר 3 טל. 914725.

מסגים

● להוצ־ית המחה מסביבסית מקבלה באמון פרטי ושאנה כ־ 21—9, טלפון 298204. רחוב חבורן 6 "בבניין".

בולים

● כחינם תקבלו את המחירון החדש לבולי ישראל. "מרכז הבו־לים", אלנבי 94 (במרתף) ת. ד. 4444 טל. 615755.

## ועדי העובדים באשדוד תומכים בעמדת ההסת'

מאת סופר "דבר" בדרום

בכינוס שנועד בסוף השבוע מש־ עם מזכירת הפועלים באשדוד הת־ ליטו ועדי העובדים בעיר לנהוג בהתאפקות ולהתמך בעמדת ההסת־ תדרות ובמאבקה.

הכינוס הביע הזדהות עם תו־ שבי בית־שאן.

בכינוס נוסף של ועדי העוב־ דים שזומן ביוזמתם ויותקיים היום, ייעצה נסיון להקים גוף בשם "מועצת ועדי העובדים באשדוד" בכמה לפקוד את מועצת הפו־ עלים. בין יוזמי הכינוס בהכיר ועד עובדי התעשיה י. פרץ ומז־ כיר ועד עובדי הצירה ם. אבו־ חיים.

## הצעה להקים מועצה ציבורית להסבה מקצועית

"הפינויים במערכת התעסוקה מחייבים להקים כלים לקליטה מהירה של הפועלים שישלטו מ־ מקומות עבודה, ודרשת "עמל" הה־ ליטה להצמיד לרשות משרד הע־ בודה את כל בתי הספר שלה (32 במספר) מקרית שמונה ועד דימונה לשם הכשרה, השלמות והסבה מקצועית וכן את כוח הע־ בודה המקצועי הדרוש לכך", כתב חבר הנהלה המרכזת דירר רבת "עמל" נתן אלמוזלינו לשר העבודה משה ברעם.

אלמוזלינו מציע ששר העבודה יקים מועצה ציבורית מייעצת שת־ טפל בכל הבעיות הקשורות בהק־ניית הכשרה והסבה מקצועית ל־ עובדים.

## אולפן "עקיבא" למעון חדש

אולפן "עקיבא" בנתניה עבר לאכסניה חדשה ליד בלון "החוף הירוק", וירחיב את הקורסים שלו לעברית לעולים ולתיירים ואת ירחי הלימוד לוותיקים. בפתיחת מגמה חדשה להנחלת הלשון ל־ ותיקים חסרי השכלה יסודית בעב־ רית. הקורסים לערבית יהיו קבו־ עים.

צעיר מעכו הצתיקה נעצר ביום שבת כחשוד בנסיון לרצוח את אחותו.

התיאטרון הקאמרי העלה אמש מחזה מקורי חדש: "חיים, חיים" מאת "חתולי" (י. שרייבר) בבימויו של הלל נאמן. בתמונה — אבנר חזקיהו, יהודית סולה והרירה חריפאי בהצגת הבכורה.

## הוחל בלימוד תולדות הסכסוך הישראלי־ערבי בבתי־הספר

באחרונה הוחל בלימוד תולדות הסכסוך הישראלי־ערבי ב־ בתי הספר, במסגרת ניסויית — הודיע שר החינוך "והתרבות אהרון ידלין בכינוס ועדי הורים בתל־אביב.

שר החינוך אמר כי דרישה לכלול נושא זה בתוכנית הלי־ מודים נשמעה מפי תלמידים ומורים.

הניסוי מקיף השנה כ־100 כיתות י"א—י"ב בכ־45 בתי ספר. המורים נעזרים במקראה שהוכנה על ידי המרכז להכנית לי־ מודים במשרד החינוך. הוריית בעקב ומחקר עוקבת אחרי הניסוי.

## הצעה חדשה לשינוי שיטת הבחירות בישראל

הצעה חדשה לשינוי שיטת הבחירות בישראל, שמשולבת בה רפורמה במבנה השלטון המקומי והידוק הקשר בין האזרח נציגו בכנסת — תתפרסם בקרוב בשם המכון לשלטון מקומי של אוניברסיטה "בר־אילן".

ההצעה הוכנה בידי פרופ' דניאל אלעזר, ראש המכון לשל־ טון מקומי באוניברסיטה, על סמך מחקר מבנה מערכת השלטון במדינת ישראל. הוא מציע להלק את הארץ ל־12 אזורים המב־ ססים על 14 הנפות הקיימות כיום. כל אזור יהיה אזור בחירה גם לכנסת וגם לרשות האזורית.

שיטה זו תתרום להעברת פעולות מהשלטונות המרכזיים, העמוסים מדי, לשלטונות הקרובים יותר לבוחרים מבחינה פיסית ורעיונית ותאפשר שיתוף פעולה בין הרשויות המקומיות באותו איזור.

לפי השיטה המוצעת יהיה מספר חברי הכנסת שייבחרו בכל איזור תלוי במספר תושביו. מספר חברי הכנסת באיזור יהיה בין 4 ל־14 רק באיזור תל־אביב יגיע מספר חברי־הכנסת ל־30. לאחר כל מפקד־תושבים יחולק מחדש מספר המקומות בכנסת לכל איזור.

לפי שיטה זו יוכל כל מועמד לעמוד לבחירה הן כחבר מפלגתו והן כעצמאי. כל בוחר יוכל להצביע בעד כל מספר המועמדים המוצעים לאותו אזור, וגם בעד רשימה מפלגתית או עצמאית כלשהי או בעד מועמדים יחידים מכמה רשימות.

## 41 אחוז מהפונים לחדרי המיון — נפגעי תאונות

מאת שמעון פינס, סופר "דבר"

41 אחוז מהנבדקים בחדרי המ־ יון הם נפגעי תאונות, ו־5 אחו־ זים מהם מתקבלים לבתי־החולים. על כך סיפר ד"ר מ. לביא, מנהל בית־החולים הממשלתי ע"ש בר־ זילי באשקלון, בכינוס מנהלי בתי־ חולים שהתקיים ביום ה' בבית־ החולים "קפלן" ברחובות.

במלא מקום יו"ר מרכז קופת־ חולים ד"ר ת. דוחן דיבר על תפקידי חדר־המיון. ד"ר פולק, מנהל מחלקת המיון בבית־החולים "הדסה" בירושלים ציין כי ל־42 אחוז מהפונים לחדר המיון אין הפניות מרופאים. באוקטובר הש־ נה פנו לחדרי־המיון של "הדסה" 3572 חולים, שכל אחד מהם שי־ לם 40 ל"י. לדעתו יש להפוך את חדר המיון למחלקה רגילה, עם כל השירותים.

יושב־ראש איגוד מנהלי בתי־ החולים בישראל פרופ' ק. כהן הציע להקים ועדה ארצית שתגיש הצ־ עות לקביעת מעמדו של חדר ה־ מיון במסגרת בית־החולים.

## המשטרה מחפשת 2 סוחרים מנתניה

מאת סופר "דבר" בשרון

פקודת מעצר הוצאה נגד אברהם זגורי, בן 29, והותנר אליעזר פרידמן שהיו בעבר בעלי חנויות למכשירי חש־ מל בנתניה, "פרידמן זגורי־ זלהן 2000".

פקודת מעצר הוצאה שלא בנו־ כחותם, לאחר ששניהם נעלמו מנתניה והמשטרה מחפשת אותם. הם נאשמים בכך שרוקנו את חנו־ יותיהם ממכשירי החשמל לאחר ש־ בית־המשפט הוציא פקודות עיקול נגדם, מאחר שהם חייבים כספים רבים ללקוחות ולספקים. מעצרים שהם העבירו את ההוראות למח־ סדיםתר. לקוחות רבים, ביניהם עולים חדשים, הגישו תלונות ש־ שילמו בעד מכשירי חשמל ולא קיבלו אותם. אחד מהם סיפר כי שילם בעד מכשיר חשמלי בשט־ רות, אחר־כך שילם את השטרות אך לא קיבל אותם בחזרה. הסו־ חרים העבירו את השטרות בגו־ ביינא, ועכשיו נדרש העולה לש־ לם שוב את השטרות שכבר שי־ לם, ואת המכשיר החשמלי לא קי־ בל.

לפני כמה חודשים מכרו השניים חנות חדשה לחברת קריסטל. הב־ עלים החדשים התחייבו לשלם במ־ שך חודש אחד חובות של "פריד־ מן זגורי" ולספק את המכשירים שמחירם שולם. הם הספיקו לשלם את חובות "פרידמן זגורי", וה־ חובות נדיין רבים.

## הגיע מנתח העיניים האמריקאי ד"ר צ'ארלס קלמן

מנתח עיניים אמריקאי מפורסם, ד"ר דוד צ'ארלס קלמן, הגיע ביום ו' לישראל.

בעת שהותו בארץ ינהיג ויכוון טכניקה חדשה, שהמציא לניתוחי קטרקט בעיניים באמצעות מכשיר ממוחשב, אף הוא פרי המצאתו. טכניקה חדשה זו תבוצע לראשונה במחלקת העיניים של בית החולים "איכילוב" בתל אביב.

יתרונה של הטכניקה החדשה הוא בכך, שבעוד שבשיטה ה־ קונבנציונלית חייב החולה להמ־ תין אחר הניתוח 6־8 שבועות, עד שהוא מסוגל לחזור לחיי עבו־ דה תקינים, הרי בעזרתה הצומצם תקופה זו ליום יומיים בלבד.

## משרד התחבורה: לא אנו דרשנו לייקר תעריפי המוניות

מאת סופר "דבר" לעניני תחבורה

ארגון התיאום של בעלי המו־ ניות הוא שתבע ממשרד התח־ בורה להעלות את תעריפי הנסיעה במוניות בשיעור של לא פחות מ־50 אחוז — אמר אמש דובר משרד התחבורה בתגובה על הו־ דעת בעלי המוניות, כי הם לא יעבדו את בלתא התוספת שאושרה להם.

משרד התחבורה קיבל חלק מה־ צעות בעלי המוניות ואישר להם העלאת תעריפים בשיעור של 40 אחוז. ב־13 בנובמבר דרש יו"ר ועדת התיאום ש. אורטוב ממנכ"ל משרד התחבורה דן חירם העלאה של 50 אחוז לפחות בתעריפי הנסיעה. מנכ"ל משרד התחבורה אמר כי על בעלי המוניות לספוג חלק מההתייקרויות ולהסתפק ב־ העלאה של 33 אחוז בלבד. אולם נציגי הארגון התנגדו לכך בתו־ קף ודרשו העלאה של לא פחות מ־40 אחוז, כפי שאושרה לקוא־ פרטיבים לתחבורה.

החלטת מנכ"ל משרד התחבורה, לאשר הלקית את תביעת בעלי המוניות, מאפשרת להם העלאה של עד 40 אחוז ולא העלאה בשיעור 40 אחוז.

## 3.2 מיליון תיבות פרי־הדר כבר נשלחו לחו"ל

מאת סופר "דבר" לעניני החקלאות

בשבוע שעבר יצאו לחו"ל כ־ מיליון תיבות פרי־הדר. עד כה נשלחו בעונה זו 3.2 מיליון תי־ בות, לעומת 2.3 מיליון בתקופה המקבילה אשתקד.

מכמות זו נשלחו 380.000 תי־ בות שמוטי. מרצת ההדרים מק־ דימה השנה את משלוח השמוטי, כדי להספיק לשלוח כמויות גדו־ לות עד הג המולד.

מנכ"ל "תנובה־אקספורט" יוסף וינר אמר ביום ו' כי השנה נמ־ כרות האשכוליות בכמויות גדולות יותר מאשר אשתקד, אם כי פחות כהרצוי לנו. המחירים כניחים את הדעת — 4.00 דולאר פר־ב להיבה. תפוזי הסביר' נמכרים ב־ 3.5 דולאר להיבה.

## 44 אחוז מהערבים והדרוזים חברים בהסתדרות

המחלקה הערבית בועד הפועל קיימה בסוף השבוע את ישיבתה הראשונה לאחר בחירת מוסדות ההסתדרות.

פתח את הישיבה יו"ר המחלקה יעקב כהן, שאמר כי בסוף אוגוסט היה מספר החברים הערבים והד־ רוזים בהסתדרות 214.200 — 44 אחוז מכלל האוכלוסיה הערבית הדרוזית בישראל גידול אחוז הח־ ברות בהסתדרות הוא 10 בשנה. מליאת המחלקה החליטה להבוע ממרכז קופת חולים להקים מבנים מתאימים למרפאות קופת חולים בכפרים.

ו"חברת העובדים" להקים בהם מפעלי תעשיה ושלוחות של מפ־ עלים. כן דורשת המחלקה לטפל יותר בבעיות הסטודנטים הער־ בים, להעמיק את שיתוף הפעולה בין הסטודנטים היהודים והער־ בים, ולהקים קתדרה ללימוד תנו־ עות הפועלים והאיגוד המקצועי בארצות ערב.

החלטה אחרת קוראת לממשלה להעביר להסתדרות את ההפרשות לתנאים הסוציאליים לפועלי הש־ טחים העובדים בישראל.

בדיון השתתפו: ח. אשורי, י. יפת, ג. סעד, נ. מצאלחה, כ. משי־ על, ש. מתן, י. כמיס, י. אבו־ ראס ודוד גגר.

## היום מתכנסת האקזקוטיבה של "פיוניר וימן"

היום ייפתח מושב האקזקוטיבה העולמית של ה"פיוניר ויכן", ארי נקיתאחות של מועצת־הפועלות.

ישיבת האקזקוטיבה מוקדשה ה־ שנה ליובלים והתקיים במועדון ארגון אמהות עובדות בתל־אביב.

ראש הממשלה יצחק רבין ירצה הערב בפני משתתפות האקזקוטי־ בה על מצבה המדיני של ישראל. ומחר תרצה ראש הממשלה לשע־ בר, גולדה מאיר.

בישיבות יתשתפו נשיאות "פיו־ ניר ויכן", יו"ר ההנהגה העולמית בבה אידלסון, מזכ"ל מועצת הפו־ עלות הבר אשל, חברת המזכירות הפעילה של מועצת הפועלות, חברות הנשיאות "פיוניר ויכן" ש־ עלו לארץ, חברות כנסת וחברי ה־ ועדה הפרכזת.

---

הבריטית אדים דה־רוט־ שילד, פטרוניה עולמית של על־ יית־הנוער, סיימה ביום ו' ביקור של כשבועיים בישראל, אשר ב־ מהלכו ערכה סיורים במוסדות עליית־הנוער ברחבי הארץ.

---

שלישיית מומחי תחבורה מארה"ב יבואו לישראל בינואר, לדיון עם אנשי משרד התחבורה בתכניות־האב לפיתוח התחבורה, הנמצאות בתהליך הכנה.

## תל־אביב

במפלגת העבודה

● בסניף המפלגה "ארלוזורוב" היום בשעה 6.30 ישיבה עם מאיר זרמי, מזכ"ל מפלגת העבודה.

ארגון אמהות עובדות

● שכונת שפירא בבית ההסתדרות בשעה 8 בערב, הרצאת ד"ר וייס־ מן על כתלות חורף.

● בית פולה בן־גוריון, שד' ירוש־ לים 153, יפו, מפגש חברות בשעה 5.30 אחה"צ, עם ד"ר עורך גינקולוג מבי"ח צהלון.

אגודת מופדי יודיש "בית ליוויק" רח' דב הוז 30

● מחר בשעה 8.30 בערב יתקיים סימפוזיון על הנושא "סיכוי לש־ לום — או סכנת מלחמה".

משתתפים מרדכי דיין — מזכיר המדרשה העולמית של הציונים הכלליים, נפתלי פדר — המזכיר המדיני של מפ"ם, ועובדיה פלך — פרשן מדיני של "לצמנצ־יי־ טס".

כרטיסים להשיג משעה 9—1 לפנה"צ, טל. 231830 ובערב הי־ סימפוזיון בקופה, משעה 6.30 — בערב.

לחברי החוג של "ידידי בית ליוויק" ניתנת הנחה של 50 אחוז.

האיגוד לשמירת הבריאות בהדרכת ם. בניהו יי. זוף

● הערב ב־6 — פתיחת הקורס לבריאות ולתרבות הגוף באולם רמי בביה"ס "גורדון", רח' לסל 7 (הכניסה מרחוב בן־יהודה 113).

"משעף" מועדון פנסיונרים "פרנבוי" רח' הס 19

● הערב ב־6 ערב לציון 15 שנות קיום המועדון כניסה אך ורק ל־ חברי המועדון הרשומים.

## חיפה

מפלגת העבודה הישראלית

● היום ב־8.30 בבוקר — במחוז — ועדת כספים.

ב־11 בבוקר במחוז — רכזות א.א.צ. ופעילות.

ב־6.30 אחה"צ — סניף עיר־ הים — מועצת סניף.

ב־7 בערב — סניף הרצליה — חוג חברתי.

עיריית חיפה "משען" מועדון הפנסיונרים ע"ש גרודצאי

רחוב י. ל. פרץ 32

● הערב ב־6 הרצאה על בטוח לאומי הרצאה מ. כרליבר — מנ־ הל בטוח לאומי חיפה ומחוז הצ־ פון. אחרי ההרצאה — שאלות ותשובות.

## דווקא עכשיו - כדאי לך לחמם את ביתך

בתנורי חימום חשמליים מתוצרת דימפלקס אנגליה.

למה?

נפט התייקר ב־78%!

סולר התייקר ב־100%!

חשמל התייקר רק ב־68%!!!

הוסף לכך את היתרון הבלעדי של הטרמוסטט האלקטרוני שבתנורי דימפלקס הגורם

חסכון של 25% ומעלה!!!

בצריכת החשמל. כמו כן, אינך תלוי בספק דלק - החשמל נמצא בביתך - תוכל להשתמש מיד בתנור, ללא תלות.

אחריות לשנתיים + 5 שנים שרות
להשיג בחנויות החשמל המובחרות

מ. ט. קולטון בע"מ
שביל המפעל 3, ת"א

Dimplex
MADE IN ENGLAND

מחמם בשבילך את החורף

שמן ללא שמן!

בקרוב בקרוב

משרד השיכון
מחוז המרכז

הודעה לחוסכים זכאים
במסגרת תוכניות החסכון לבנין ותוכנית חסכון בר־מצוה
לשנת 1973.

ההצעה לדירות במסגרת הנ"ל נשלחו לבתי החוסכים הזכאים בדאר רשום. פרטים נוספים ניתן לקבל כדלקמן:

1. חב' שיכון ופיתוח בע"מ רח' הארבעה 18 א' בימים א' ג' ה', בין השעות 15.30—18.00 ובימים ב', ד', מ־ 16.30—18.00.

2. לשכת מודיעין של משרד השיכון רח' פרישמן 42, תל־אביב בימים א—ה בין השעות 9.00—18.00.

מעונינים לרכוש
מנוע
בעל ציר חלול ורמיגל,
הספק 75 כ"ס.
להנעת משאבת קידוח
דב דרגתית

את ההצעות בצרוף פרטים מלאים אודות המנוע, לרבות שם היצרן, שנת הייצור, מצב כללי — יש לשלוח לת.ד. 7089 תל־אביב.

לתפקיד מעניין הקשור במגעים בין־לאומיים בנושאי קידום מכירות ויחסי ציבור, בחברה תעשייתית גדולה הדינמית

דרושה
מזכירה
בכירה

תנאים טובים מובטחים למועמדת המתאימה.

● כישורים נדרשים:

א. נסיון במזכירות.

ב. שליטה מלאה בעברית ואנגלית.

ג. הכתובת עצמאית הדפסה בשתי השפות.

נא לפנות בכתב אל: ת.ד. 9050 תל־אביב.

לראשונה בארץ ובעולם
הופיע

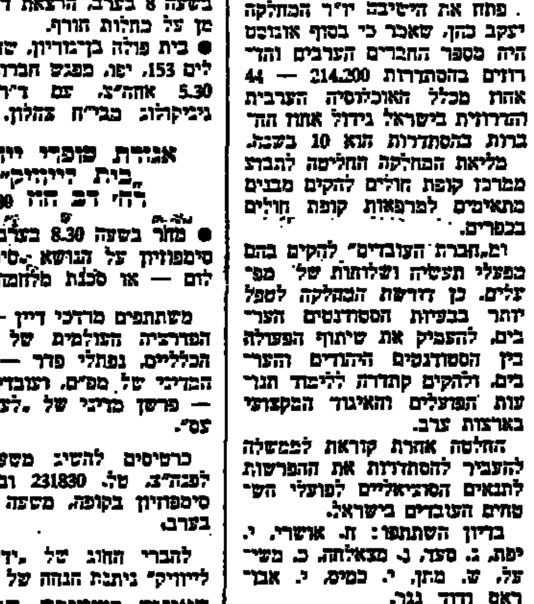

מִינִים, שִׁבְעַת
בהתאם למקרא אלו שבעת המינים, שבהם נשתבחה ארץ־ישראל: חיטה, שעורה, גפן, תאנה, רימון, זית ותמר.

מִינֶסוֹטָה Minnesota
זן שבולת־שועל. מתאים לתחמיץ. צבעו הירוק של התמחיץ־שמנים אך איכותו בינו־נית ואין הוא נאכל ברצון ע"י הבקר. נורע "מאוקסוטר" עד לדצמבר.

מִינֶרָלוֹגְיָה Mineralogy
חקר המינרלים אשר מרכיבים את סלעי כדור הארץ. מספרם עצום והם שונים בהתגבשותם, התפצלותם, שבירותם, קשיו־תם, צבעם וברקם. את המינרלים מסווגים לפי הרכבם הכימי.

מִיץ Juice
נוזל אותו מפיקים מפירות, ירקות או חלקי צמח אחרים. המיץ הינו אחת הצורות לשימור מזון.

מילון אנציקלופדי לטבע ולחקלאות

ספר עזר חיוני למורה, לתלמיד, לסטודנט, לחקלאי ולכל שוחר דעת. מילון אנציקלופדי האוצר בתוכו אלפי ערכים בטבע ובחקלאות.
מילון אנציקלופדי המלווה במאות רבות של איורים מרהיבי־עין ובעלי רמה מקצועית גבוהה.
הערכים במילון מופיעים לפי סדר אלפא־ביתי. שמות הערכים ניתנים בעברית ובלטינית. ההגדרות מדעיות, אך פשוטות ומובנות לכל אחד, תוך שימת הדגש על ערכים המלווים את האדם בחיי יום יום.
בסוף הספר מובא אינדקס מורחב באנגלית ובלטינית.
ההפצה במוסדות, מפעלים, ועדי עובדים קיבוצים ומושבים ע"י "ספרית דבר". המחיר־41 ל"י
להשיג בחנויות הספרים
או ישירות באמצעות תלוש זה.

ספרית מעריב בשיתוף עם ספרית דבר

לכבוד ספרית "דבר", ת.ד. 199, ת"א
א. נ.,
נא לשלוח אלי את המילון האנציקלופדי לטבע ולחקלאות. מצ"ב המחאה ע"ס —.41 ל"י
מס' ______ משוכה על בנק ______
שם ______ ת. ז. ______
כתובת ______
תאריך ______ חתימה ______

לוטו
השבוע בלוטו-מינימום פרס ראשון
350,000* ל"י
*כפוף לערעורים

מנוי דבר - סלק חובך לשנת 1974

הֹכְנִּי וּמִנּוּ וְעִיָּל

# המשוגעים למדבר

מאת אריה ל. אבנרי

חסר בשפה העברית הביטוי ה־ ספציפי לאדם הקם בבוקר בהיר אחד לעשות מעשים נועזים ויוצאי־דופן. על כמה אמרו בלי שהודאם שלי: „טרי, בריא ו־ משוגע".

איזור מרחב שלמה, מדרום ל־ אילת בואכה אופירה, רוחש סיפו־ רים רבים, שכל אחד מהם „טרי בריא ומשוגע". שאם לא כן, מה יצא לחפש במדבר הבהיר הזה, לעמול די קשות, לחיות מרוחק מציביליזציה, ונוסף לכך עוד לה־ יות „מאושר"?

יצאנו למרחב, בסיור רשמי מאד דווקא, שערך ראש המינהל האז־ רחי של מרחב שלמה, ראובן אלו־ ני, לנשיא המדינה ולשני שרים — א. אוזן וט. קול — במפעלי הפיתוח באיזור. אולם הצוואה החתום של הנשיא אפרים קציר וגישתו הישירה והבלתי־אמצעית לאנ־ שים שיוו לסיור הזה מן הרגע הראשון אופי מאד „לא פורמלי". מהרין להתקהלות החגיגית של בדואי המרחב, על רוכבי גמליהם, עד הגלגולים ועל קבלת פנים ריב־ בית באוהל כאולהר. התנהל „הס־ יור היהודי" בפשטות רבה, כמעט בכל שיחה ופגישה בלטו איתם „משוגעים למדבר", אשר הפירה, שאותו עורך חלוצי עדיין קיים בתוכנו ועוד מצויים אנשים לא־ מעטים המחפשים אתגר בחיים.

אחת התחנות של הסיור היתה — חנוכת בית־ספר שדה במרכז סיני, „צוקי־דוד", על שמו של דוד תמיר ז"ל, בנם של רות וחה"כ שמואל תמיר, טייס־מסוק, שנפל לפני שלוש שנים וחצי, בעת ביצוע משימה. המשפחה תר־ מה הקמת בית־ספר־שדה במקום הזה, המנוהל על־ידי החברה להג־ נת הטבע. ביה"ס שוכן בלב המ־ דבר, בין צוקים זהובים, ואין בו שום סמכן תיירי העשוי למ־ שוך לשם אדם נורמלי. הנה, במ־ קום הזה חיים מדריכים ובניהם משפחה אחת. טריה כאה, ובאים לשם בני־נוער לאלפים והם יוצ־ אים לחקור את דרכי הסביבה ו־ שביליה, את צמחייתה ואת החי בה. צריך לראות את הזיק בעיני ה־ מדריך של ביה"ס־שדה, בשעה שהוא מדבר על הוד הטבע ועל נפלאות המדבר. צריך לדמיין או־ תם בהר־זאבן החשורות בודדת ה־ לילה והבדידות עליהם, כדי להב־ בין את עוצמת האהבה והדבקות לנוף הזה, הרוחשת בלב האנשים היושבים כאן ישיבת קבע.

לא הרחק מכאן נמצא המרכז הקהילתי, שהקים המינהל האזרחי של מרחב שלמה לבדואי הסביבה. מה מידת ה„ספיון" של האחות מרג־ ליה, היושבת במרפאה הזאת — דהנו: בלב המדבר?

רופא בא למקום אחת לשבועיים, לשלושה ימים. בפשוט הוא בא וב־ משוט ישוב. אבל מי שנשאר כאן דרך קבע זהו האחות מרגליה, המולשת על המרפאה ועל עשרות החולים הפוקדים אותה יום־יום.

מה מניע את מרגלית להיות כאן? פשוט: היא אוהבת את המ־ קום ואת האנשים. ילידת עיראק היא באה כתינוקת לישראל. בדואים ודאי לא ראתה בילדותה. גמרה תיכון, למדה בבית־ספר לאחיות ועכשיו כל עולמה הוא סיני. קשה לזכור, שהיא רוצה לחיות כאן דווקא משום שאבות אבותינו עשו כאן את עגל הזהב (והו המקום — אומרים אוהבי אגדות), והיא רוצה לספר על מעורותיהם. אם תרצו — ג'וק; אם תרצו — הי־ פוס אחרי חיים לא־שגרתיים.

כתר „המשוגעים למדבר" מגיע ללא ספק למשה סלע, בן מושב כפר־הס, היושב קבע במרכז הק־ הילתי. מהו משה סלע ומה לא? הוא הודאג למחסורם של הבדואים, מייצגם בפני המושל הצבאי ו־ בפני כל המוסדות האחרים. היה הרוח החיה בהקמת המרכז הקהי־ לתי, שיש בו, כאמור, מרפאה, יהיה בו בית־ספר וגם מועדון ומ־ קום התכנסות לבדואי הסביבה.

משה סלע אוהב את המדבר לא רק אהבה אפלטונית. הוא מבלה־ תכליה. מחפש את עורקי המים בתוכו, ועד עתה כבר גילה כמה מקורות מים וביניהם באר המפי־ קה 30 מטר בעומק על הנצה. זו עשוייה להביא מהפכה ממש בס־ דרי החיים באיזור. האם זה מק־ רה שמשה הוא היכה בסלע ויצאו מים? מחפשי אגדות — הנה אגדה חדישה לפניכם...

באחד הבניינים שבסמוך למרכז הקהילתי הקים משה סלע בית לעצמו וכאן הוא חי עם רעייתו אפרה, בת יפעת, ושם נולד ילדם אופיר, שראשו הזהוב זורח לנוכח חוק בין מאות הראשים של ילדי המקום.

בתכונה הגדולה לכבוד הנשיא ופמלייתו היו גם אפרה ותינוקה. אפרת, לבושה שמלה ארוכה, כאי־ לו יצאה מהבנת יעקב ורחל. אבל בלי ספק של תיאטרליות, סיפרה בפשטות על דירה נאה, על חשמל ומים זורמים ועל תרבות־הרבה ענ־ יין בחיים הפשוטים האלה בנוף הנפלא הזה.

בנביעות, מושב שיתופי כשמי־ נים קיים דרומית לאילת. עברנו על פני 250 דונם אדמה, שאילו היו שואלים לפני שנים אחדות אדם נורמלי: מה דעתך? אולי נגדל כאן מלונים? היה פוקח זוג עיניים כסובב אצבע על המצח. ועונה: השתגעת?! האמנם. אנ־ שים „השתגעו", וסיקלו את אד־ מת החול שהיתה כלאה אבנים, יישרו אותה, סידו אותה וזרעו בה מלונים. איך אמר אהרן אוזן, שר החקלאות? „הם מגדלים די־ לרים למדינה... כל ארגז מלונים מביא מטבע חוץ". ואנשי נביעות זועקים: הבו לנו שיכון ואנחנו קולטים כאן עשרות משפחות! כי האדמה נותנת יבולים, הים מושך תיירים, ואפשר לחיות כאן באמת חיים משוגעים.

ובדי־זהב, בדרך לאופירה, יושב גרעין בקרית־מלאכי. דומני ש־ קרית־מלאכי היתה בכותרות בכל העיתונות, החראקות שקמו להיות שם על־ ידי מספר הבריא. לא רבים בא־ רץ יודעים שקבוצת צעירים בקרי־ ית־מלאכי ההייבכת בדי־זהב. הם מתכוננים להקים שם מרכז קיט מן הגדולים בחוף מפרץ אילת. לכבוד הנשיא ופמלייתו הם הוסי־ בו את ילדיהם בגיל גן הילדים ולמטה (ילד אחד שלהם לומד ב־ בי"ס באופירה בגיל אתה לעבר עצים הביתה) על ספסל ארוך בול הגולגל המוזמנים, והמדרכה שהי־ ויילות־נגנות הקריאו הילדים בר־ כות גלבבות „לנשיא האהוב ול־ רעייתו".

הילדים הקטנים המסכנים האלה, הם אינם יודעים כלל שהוריהם „משוגעים לסיני" והם משחקים ומתחבבים ואוהבים ממתקים, ככל ילד נורמלי...

ועוד „ג'וק" אחד למהדי־זהב די־ זהב — הם עובדים בעבודה עב־ בית, ולא כחפשים עובדים שכי־ רים. לא בדואים ולא אחרים. בין פריצים כזה שקרנון להיות ביגיע כפיים... הם נורמלים, הכן?...

ואופירה עצמה — זו שעתידה להיות עיר קיט גדולה (אם ובאשר יבוא השלום ואם באמת־באמת לא נזוז מכאן), אשר זכתה כבר עכשיו בסיילת „לא־נורמלית" יפה באמת. לאורך שניים וחצי קילומטרים המקיפה בחצי עיגול את המפרצון היפה של השכונה „נעי־ מה" — אופירה זו כמה אנשים יש בה שהביאו... שלהם מבנ־ ייות והוהוה, והיא בהתחלת. לפי שעה, באופירה דווקא...

אחד מהם: שלום אבן, מנהל „מלון שארם", אדם צעיר בן 34, שעלה בהדירות בסולם המקצ־ עי של מלונאות ונתמנה זה עתה ל־ מנהל אחד המלונות הגדולים ב־ תל־אביב.

שלום אבן עלה כילד בן 5 עם משפחתו מבבריים, בשנה 1946. כל גלגולי המעברות עברו עליו. בהיותו נער בן 16 למד בתיכון בלוד, ולא היו להוריו 90 הלירות הנחוצות לשלם שכר־לימוד. הלך בערבים לעבוד במלון „דן", כדי לממן לימודיו ... התאהב במקצוע. בצבא שירת בגולנים. אבל כבר שם מצאו שיש בו כשרון מיוחד לפתור בעיות אספקה, כך שיצא מן הצבא ממש מומחה. אח־ רי זמן קצר נתמנה מנהל מלון נכבד בתל־אביב. במסגרת העזרה שלנו לארצות אפריקה נשלח שלום אבן לנהל מלון בקוטונו, בירת דאהומיי, לאחר שהחליטו לסלק את המנהל הצרפתי. שלום מגיע לקו־ טונו ואחרי זמן קצר מארגן צוות של 240 עובדי מלון אפריקאים בלי אף אירופי אחד, במלון המ־ פואר ביותר במדינה. כשדאהומי ניתקה אתנו את הקשרים, גם שלום אבן נאלץ לעזוב את המדינה. עובדי המלון מלווים אותו לשדה התעופה בדמעות בעיניים. לאחר זאת — איפה ימצא שלום אתגר מעניין אם לא באופירה? עכשיו היא מנהל את „מלון שארם" ה־ משגשג ופלא האורחים ו„מבלי" ה־ הבכיות גדולה להרחבה בבניין חדש המוקם הולך ונבנה ב־ סמוך לאולם ליד המלון. כאמור, שלום אבן קיבל מינוי חשוב מאד. אך למרות זאת הוא יגיע לדובייט ל„מלון שארם", כי יש משהו במ־ קום הזה המדביק אדם שאינו מחר מן מפני „עצעוני" כאלה...

גלריית „המשוגעים" היא גדו־ בה וגדולה — אם זה פרוזה הר־ גוג, שזקנו העצום עוטר את פניו הצעירות (בן 38 בסיא) המרכז את כל עיניי „אגד" במרחב, ואם זה הבחור הצנום הלבוש בעקשנות, החולש על צי של עשר מכוניות משא אשר מובילות את כל ה־ אספקה לישראל בקו הירוק אל סיני, כולל אבורדוס, אבורטור, שארם־א־שייח' וכל הכפרים באו־ פירה עד אילת.

אותו איש שהונו נאמד במיל־ יוני לירות הוא דן דגני, בן כפר־ ויתקין שהתחיל כנהג משאית עם הון עצמי של 30,000 ל"י. בבעלו־ תו אחת הגיע לביניה. מעניה לשליטית. עד עשר מכוניות ו־25 נהגים קבועים מקבלי משכורות. יש לו משרד תובלה בתל־אביב, שיכול להתמודד עם משרדי ההו־ בלה הגדולים, כמו על משק הנ־ גב או הגליל, וממשרד זה יוצאים התוסים לכל המקומות וכתום עב־ האספקה והתובלה לסיני ופיבל כראוי. והיא פורחת כראוי. ודן דגני עצמו — כשתובב לו פה והם במכוניתו, מתייצב לפעמים בעצמו ליד הגה המשאית — ה־ עיקר שזה יהיה בסדר.

— דגני, איך מגיעים לעשר מכוניות בשנה, ל־25 עובדים ול־ משרד הובלה?

— פשוט: לא הולכים לבתי־ צדות־צאה. לא קונים קדילאק. לא קונים בגדים בבוטיקים. ולא רוק־ דים של ימי נופליאק. עובדים, כורעיהים, חוסכים. וזהו...

אני מביא שיש עוד „משהו" — ואלה המהוללים הנדיבים שמשלמים עבור כל עבודה בסיני, אבל יש לו לדגני גם „משהו" שהוא משו־ תף יותר לאנשי סיני באשר ל־ אנשי הקו הירוק...

לא הכרתי את ראובן אלוני, ראש המינהל האזרחי של מרחב לפני כן. גם עתה הדבן לי לה־ אותו ולשכוח אותו יתיים בלבה. אבל בלי כל היכרות אפ־ שר לקבוע בוודאות: האיש נד־ בק ב„קדחת סיני" בצורה רצינית באה. והוא הולך על בריקודות עם ובנגד כל המ"ופי — שר התיי־ רות, שר־החקלאות ושר השיכון. ואם אינני רוצה להשוד בו „במו־ נות חוזניות", הוא הזמין את כר־ לב לסיור במרחב שלמה, כדי לב־ הל את המלחמה שלו בצורה ה־ נוחה לו ביותר...

# היהודים אינם „שולטים" בבנקים

בניגוד לדברי גנראל בראון, ראש המטות המשולבים של אר־ ה"ב, חלקם של היהודים בבנקאות האמריקאית נמוך בהרבה מחלקם באוכלוסיה — כך מוכיחים סקרים שפורסמו ב„ואשינגטון פוסט".

לפי סקר של הוועד היהודי ה־ אמריקאי, שנעשה בשנה שעברה ב־25 בנקים גדולים בארה"ב מ־ חוץ לניו־יורק, מבין 377 פקידים בכירים בבנקים היה רק יהודי אחד. מבין 3027 פקידים ביניים רק 38 היו יהודים. סקר קודם, ב־1966, הראה שב־45 כ־50 הבנ־ קים הגדולים בארה"ב אין כלל יהודים.

שיעור היהודים באוכלוסיה אר־ ה"ב הוא שלושה אחוזים. אך שיעורם בקבוצה המספקת עוב־ דים לבנקים, בוגרי המכללות, הוא כמונה אחוזים. היעדר יהודים ב־ צמרת הבנקאות בולט במיוחד בניו־ יורק, שמחצית מבוגרי המכללות בה הם יהודים. רק 4.4 אחוזים מהפקידים הבכירים בבנקים בעי־ הם יהודים. מספר ניכר של בנקים אינו מעסיק יהודים כלל.

בראון טען גם שהיהודים הם בעלי העתונים בארה"ב. על פי המספרים שפורסמו שהם 3.1 אחו־ זים מהעתונים היוצאים בארה"ב הם בבעלות יהודית. עתונים אלה מוציאים לאור שמונה אחוזים מ־ כלל גליונות העתונים הנדפסים בארה"ב, מחצית בעתונים אלה שייכים למשפחה אחת, משפחת סולצברגר שבבעלותה ה„ניו־יורק טיימס", שבעקרון איננה מוסרת ליהודים תפקידי עריכה.

כהבהר, שרק 20 בתוך 800 עורכי העתונים בארה"ב הם יהו־ דים. מצד שני, שיעורם של ה־ יהודים גבוה בין הכתבים והעור־ כים בדרג נמוך. חלקם גדול גם ברשתות השידור הארציות, ש־ שלושתן נוסדו על־ידי יהודים.

תעשיות רבות בארה"ב מרבבות לעשות מיהודים להיכנס לתפקידי ניהול. ביניהן: תעשיית הנפט, התעשייה הכימית והאלקטרונית, תעשיית הפלדה והמפעלים הגדו־ לים לייצור מכוניות.

נחום ברנע, ואשינגטון

# אינפלציה במונחים

הנך כדי מאבק באינפלאציה כי הראוי להזמנת גם בשימוש אינ־ פלאציוני במונח סוציאליזם. יש משתמשים במושג זה לחיוב, ויש מזכירים אותו לגנאי — ובשני המקרים ללא יסוד.

בארצות הגוש הסובייטי נוש־ אים את שם הסוציאליזם לשוא, וכבר מזמן אמרנו, כי סילוף זה תחילתו מראשית המהפכה אוקטובר (ספרי העדות של סולז'ניצין הוד־ רים ומאשרים זאת). יריבי תנועת העבודה קהיו מזהים את המשטר הסובייטי עם סוציאליזם, ניצלו את הסילוף ההיסטורי־סטאליניסטי כאמתלא להתכחש לדרכה של תנו־ עת הפועלים בכלל.

גם בישראל אין מדייקים במונח סוציאליזם. קיימת תנועה פוליטי־ סוציאליסטית הרואית בעצמה לי כוון משטר שיטתה על עקרונות הציונות, העבודה הסוציאליסטית־ דמוקרטית ההומאני (ולא ייתכן סוציאליזם אחר). אולם מדינת ישראל אינה — עדיין — סוציא־ ליסטית. אפילו ממשלת פועלים אין משכבה משטר סוציאליסטי; כל שכן, שמאז יסודה של המ־ דינה מכהנת בישראל קואליציה של מחנה העבודה עם מפלגות בלתי־סוציאליסטיות.

אנו רשאים לומר, כי אילולא השפעתה המכריעה של תנועת ה־ עבודה הציונית־סוציאליסטית ב־ הסתדרות ובמדינה, היתה נבנית הריאקציה, שהיתה כדנעת ויפוד־ כות סוציאליות לטובה השכבות העיקרית מקצבה, או כחסלת ההדי־ סין את המפעלים הציבוריים וה־ שיתופיים — לטובת המונופולין של ההון הפרטי. אולם אין אנו מדייקים להגדיר את החברה הפלו־ ראליסטית של ישראל — שאנו מחויבים אותה חרף תיאורים ה־ ניכרים לטובת האפיון הרבושני, ה־ דבק מהבדלים המעמדיים — כ־ חברה סוציאליסטית! למה יאשימו העובדים את המשטר „הסוציאליס־ טי" (שאינו קיים עדיין) בקיום הפער המעמדי־הגדול? ולמה נאפ־ שר לימין לזקוף את עיוותי הקא־ פיטליזם על חשבון תנועת העבודה, הנושאת נפשה לחברה אל־מעמ־ דית?

לאחר שנדייק אנו עצמנו בשי־ מוש תכנון במושג הסוציאליזם, נבצע גם סילופו על ידי היריב. בכל מקום, לכבוד הוא לנו, כי אי־דלור והחברים ב„הליכוד" היכני בידיעים ברבים ש„הם אינם סו־ ציאליסטים". אדרבא, אנו אסירי־ תודה על כנותם זו, שהרי לאר־ בעשה הן מפלגות הימין בעולם, שהוליכו שולל המוני עם בהתקש־ טם בתארים סוציאליסטיים למיני־ הם.

ג. יהודה

# יערות הנופש

בבבך שנים לנו לקרן־הקיימת על נטיעותיה. אכן, יש מקום לבי־ קורת על צורת הנטיעה, על בח־ ירת סוג העצים וגיוונם, על היחס אל הצומח הטבעי. אך יש להודות שצמחו לנו יערות. רבבות כבר מכירים אותם, אך לכמן רבים יותר חסר היה מדריך מתאים. זה הופיע „מדריך כרטא ליערות הנופש של ישראל". זו חוברת ה־ כוללת מפות הסברים על 20 יע־ רות בארץ, מצפת שבצפון, יער יתיר שבגבול הרי חברון והנגב. בין היערות — יער חניתה, אחוזה, טבריה והוודיה, נצרת, יער אשתאול — הראל, ירושלים, כשנאה המלאכים — שחריה. בי חוברת יש גם רשימה מפורטת של עשרות העיני הקרן־הקיימת, ממצדה ובניאס שבגולן ועד ברה בוקר, כצפה רבוק, חצבה, יטבתה ואילת.

החוברת תוכל לסייע למבקשים סוג של טיול, בילוי ונופש עממי, שאינו כרוך בתשלום דמי־כניסה, ותביא את הציבור אל הנוה, כי הוין לבתי ישוב וכל הכרוך בהב.

צבי אילן

# עובדים סוציאליים נוסעים לגרמניה

מאת אהרן גבע

מרכז השלטון המקומי שיגר לגרמניה משלחת של 13 עוב־ דים סוציאליים. תחילה צפויה לצאת לחו"ל משלחת גדולה יותר, אך שר הסעד מ. חזני ביטל את נסיעתם של ארבעה עובדים סוציאליים, המועסקים ע"י משרדו.

בשיחה עמי אמר פ. אילון, יו"ר מרכז השלטון המקומי, ש־ „גרמניה מכסה את הוצאות הנ־ סיעה ואת שהות המשלחת ב־ חו"ל". פ. אילון הוסיף, כי לאחרונה ביקרו כאן עתי מש־ לחות גרמניות, וזו הזמנה משלחת ישראלית. היום, כי אשר הולכים ומצטמצמים ה־ קשרים של ישראל עם ארצות ה־ חוץ חייבים לשמור על כל קשר אפשרי, וזו היתה גם דעת משרד הפנים.

במשרד הסעד עורר שיגור המשלחת הגדולה לגרמניה — היא תשהה שם שלושה שבו־ עות — התמרמרות גדולה. עובדי המשרד חשים כאילו הקריבו קרבנשא: הם נש־ ארו בבית, ואילו האחרים נוסעים.

שיגור משלחות גדולות ל־ חו"ל — גם משלחות שממומנות מדינות אחרות — מעורר בקיה. שיגור משלחות כאותן כבמוניות השרים הגדולות. לא פעם והכיתו שרים וכן עתו־ נאים, שמבחינה כספית לא כדאי להחליף את המכונית ה־ גדולה בקטנה יותר. א) ה־ מדובר במכונית רכב ישן ו־ רכישת רכב חדש תחתו; ב) השרים מרבים לנסוע והוצאות התיקונים לרכב קטן גבוהות יותר. אעפ"כ תובעים רבים מהשרים להחליף את המכוניות הגדולות וטוענים, שבמשק אינם מפלים דולרים, לירות ומכונות בלבד. המשק כבושם בראש וראשונה על בריאתם. מכוניות במשלחות גדולה, אפ־ לו היא חסכונית, דוקרת עי־ ניים ומעודדת בזבוז. המשלחת המכונית הגדולה בקטנה יו־ תר — אפילו הדבר אינו כדאי — מדרבנת חסכון ומאפשרת לתבוע קרבנות מהולה.

זה גם דינן של משלחות היוצאות לחו"ל, אפילו מממנים אותן גורמים זרים. שיגור משלחת גדולה פוגם באווירה הציבורית ומערער את יכולת השלטונות לתבוע את הידוק החגורה.

ספק אם היו הגרמנים נעל־ בים לו באה לשם משלחת מצומצמת או אלמלא באה ל־ שם משלחת מישראל. כביר להעיר, שהגרמנים היו מבינים למצבם של הישראלים, אף עה, שבוא משלחת מישראל אינה תופעה נדירה בגרמניה...

*

קוראים רבים הגיבו על ה־ פרסומים במדור זה והעבירו פרטים הידועים להם על בזי־ בוז ועל פער משווע בין הי דיבורים והמעשים. להלן שני מכתבים שקיבלנו מקוראים.

## ימי עיון במלונות

קיים בישראל מי"ל (מרכז ישראלי לניהול), במרכז מש־ תתפים מנהלים של מוסדות ממשלה, מפעלים פרטים.

המרכז נוהג לקיים פגישות והרצאות, מזמין מרצים. אולם משום מה מקיימים את זה ב־ בשעות בארוחות־צהרים ש־ עלו בזמנן 25 ל"י או יותר. נוסף לכך מקיימים ימי עיון במלונות, הכולה לפחות 85.90 ל"י למשתתף. האם זאת ה־ דוגמה של המנהלים לחסכון? בסופו של דבר ההוצאה הו של הממשלה, של המוסדות. האם אי אפשר לקיים הרצאות „לכבו" בלי הוצאה מיותרה ובלי אכסה במלונות.

שמואל רוזנברג,
ירושלים, גילו 8

## מעטפות מיותרות

לפני ימים אחדים נזקקתי לסידור כלשהו במשרדי מס הכנסה גוש דן, ברחוב ז'בו־ טינסקי ברמת־גן. באתי למש־ רד זה לאחר שקיבלתי מכתב. הזמן כה לאחר כבן — שיש בכתב. מה שהפליא אותי היה שהמכתבים, הפנים, בניגוד לפעמים קודמות שהיו התב־ ביות בינינה, היו נתונים ב־ מעטפה שמחירה לפחות 3 אגורות.

קודם לכן הייתי מקבל טפ־ סים מקופלים, ששני היה כר־ פים למעלה, מחוברים בסיכה מהדרה, וכך היה הדוור מבי־ אם לביתו. והנה כעת, בימים שהכל מבקשים לחסוך, לקצץ, לקמץ בהוצאות, מודיעה הנה־ לת סיעתה הדואר בירושלים למשרדי מס הכנסה ברמת־גן והודעה דומה נשלחה לכל משרדי הממשלה שמעתה ה־ אילך (1 בנובמבר השנה) יש להכניס כל מכתב למעטפה אחרת. יותזר דברי הדואר ל־ שולח.

בירור שנתי ביותר הצלה, כי כל מעטפה מחירה 3 אגו־ רות. מדי חודש יוצאים מ־ משרדי מס הכנסה ברמת־גן 40 אלף דברי דואר! והרי לך הוצאה מיותרת של 1200 לי־ רות לחודש. אולם בכך לא סגי. יש להעמיד אדם או שניים שירשום את הכתובות על המעטפות ויכניס את ה־ מכתבים למעטפות למשלה.

בקיצור, דווקא כעת יודעק פקיד שיכה זה, המבטה עש־ רות אלפי ניסומים, להקצב נוסף של 60—70 אלף לירה בשנה. ובשביל מה? האם אי אפשר להבביך ולשלוח הד־ דנות כונית לציבורים ללא מעטפות, כפי שהדבר היה עד כה, ולהוסיף בכך דב?

# הצנחנית שלא נכנעה

## 30 שנה לנפילתה של חביבה רייק

בימים אלה מלאו 30 שנה לנפילתה של הצנחנית חביבה רייק, אשר יצאה מן הארץ ב־ מלחמת העולם השניה בשליחות לסלובקיה. עם ליכוד ה־ מרד הסלובקי נגד הנאצים נפלה חביבה בשבי הגרמנים ונרצחה, יחד עם יהודים רבים אחרים, בקרמניצ'קה שבסלו־ בקיה המרכזית. אנו מביאים כאן קטעים מתוך ספרו של אלי שדמי (שיינפלד) „בלי לב־ צוא ובלי להחכים", היוצא ל־ אור היום, בהוצאת „מורשה" וספריית הפועלים, ליום השנה לנפילת הצנחנית. הקטעים מס־ פרים על ימיה האחרונים של חביבה — בהרים, ובכלא — ועל דרכה האחרונה, למקום הטבח ההמוני.

ביום הרביעי פסק הגשם מרדת. אך מן האדמה הרויה עלו אדים והצינה חדרה עד למח־העצמות. כעשרים איש, מכורבלים ועטופים בכל מלבושיהם, ישבו מסביב ל־ אש הדולקת בינות לאבנים גדו־ לות, המשמשות גם כירה למטבח. ריח לביבות מגרה את האף ו־ העשן את העיניים. בפניהם וב־ תנוחת־גופם ניכרים עוד סימני ה־ מאמץ הבלתי־אנושי של הימים ה־ אחרונים. רבים החולים אשר שוכ־ בים בבקתת חוטבי־העצים. קר־ בנות ראשונים של היגיעה המפ־ רכת ועל מזג־האוויר. צבי הציב את המבוגרים לשמירה והערב נועד לסיכום השלב הראשון. ה־ מקום קיבל צורה של מחנה. כל הצידה רוכזה למעלה. מחר יה־ חילו לחפור בונקרים בבעלה ההר ויעבירו לשם את כל המלאי. אר־ פפה אותם הרגיעה בטחון לאחר שרפי חזר היום מן הכפר וסיפר, כי אין שם עוד כל סימן לגרמנים.

אבנר ישב על אבן מרובעת ו־ הביט אל תוך האש. כל אותם ימים לא נתנו לו לעשות דבר. חו־ לה ותשוש היה ובקושי עלה בידו לעזור למקימי הסוכות. לבדם היה מרבל הם על צנחן, שחביבה איל־ צה אותו לקבלו מכנה. ועליו מעיל־גשם ושהדר ברוך מסביב ל־ צווארו — ואף־על־פי־כן רעד כל היום אחוז צמרמורת הקדחת. כעת הוקל לו: פתאום החום נעים והת־ פשט בכל איברי גופו. האם היה זה חומה של המדורה או היה פגיזי, למראה חבורה נאה זו כש־ להתמים יהודים על נשקם. וב־ ראשם ארבעת הצנחנים מארץ־יש־ ראל? שלושה גברים בשופכים, שהוכיחו באלה הימים המעטים כו־ שר גופני וארגוני. האשה הצנח־ נית. התבונן בה ארוכות. היא יש־ בה לא הרחק ממנו. האש הבליטה את הקמטים, סביב עיניה ה־ אדומות, ממש הדוקים. ובה ה־ פלא? היא צבעה בשמפה. אילו לא היה מאמין, כי בחורה בסגולת למאמץ שכזה. אי־אפשר היה ל־ כרעה מלרדת ולעלות פעמים ב־ יום לבנקובן, הלוך וחזור, ולבשל את הכתבלית הכבדות ביותר. רעה אחרה כוה להייך ולעודד את ה־ אחרים, ובמקומות שנעצרו למנ־ חה, סיפרה בידי סיפורים. כל דב־ הכיר לה כשהו במספר הפלנה בארץ. הצליה מבוקבוץ הכירה לה משום־מה את הפליה לכרמה שבהר־ טבס. באחד המכסה הי־ גדולים של פלוגה ג' הפטוארה.

חביבה מספרת על קורות הבא בנרבתה. איך הכר הקיבוץ את פי הסוכנות והתחיל קודח באר בכוחות עצמו, ובלבד שיהיו לו מים ולא יצטרך לקנותם מחברה קפיטליסטית. („מים סוציאליס־ טיים", מלגלג אבנר). ואיך הסלע הצוקש צבר את פלדת המקדח ונאלצו לעבור למקום אחר, וכאן פרצו המים בדייק ביום בו נפרד הקיבוץ מהצנחנית היוצאת לשלי־ חות. ונערכה מסיבה גדולה. וב־ שמחת המים נמהלה עצבות ה־ פרידה, ויין נמזג בספלים, ונאו־ מים נישאו.

השחר עלה אפור וקר. הערפל היה כה סמיך שדמה למסך, ו־ לעתים נהפך לגרדיף קל וצובט בעור הפנים. בארבע לפנות בוקר התחלפו השומרים. הם עמדו כש־ גבם אל היעד והרו בעיניהם את חלקו הנוכח של המחנה. התאמ־ צו לראות את העבק המוביל אל הכפר. רק משם יכול לבוא ה־ אויב — כך הוסבר להם — אבל מי יכול לראות משהו בערפל כ־ כזה?

חביבה ניעורה ולא־ניעורה ל־ קול היריות. זכרה שהיתה באמ־ צע חלום. שניה אחת קבעה, שי־ אין בה כוח לזוז. הכל שבור ו־ דואב. עוד שניה — והפסה שיי־ רים, שצריך לקפוץ, להשיב אש. לא, בשום אופן אין לה כוח. עמ־ צה את קולותיהם של המצעצים בבקתה. וזחלה עד לפתח בחוץ וראתה את אגון גאה ארדי מד־ טלים אפרקדן. רק אז, לפתע, הי־ תה במלוא ההכרה. כדורים שורקו סביבה. נדמה היה לה שקוראים בשמה. לא רצה. לא אורה כוח. אולי זחלה. אולי זחלה. אולי הת־ גלגלה במדרון, עד שנפלה לתוך גומה. שם היה כבר רפי ואחרים. שהבחנה הלאה. ראתה שכתפו של רפי מגואלת בדם. הוא משך או־ תה בידו הבריאה ואילצה לרוץ אל בין העצים...

ביה־הסוהר המרכזי שבבאנסקה־ ביסטריצה הוא מבנה לבנים בן שלוש קומות מוקף חומה גבוהה. שבה כבה שערים כבדים בברזל. מראהו, על חלונותיו הצרים ה־ מסורגים, מפחיד מבחוץ; מבפנים חתות מבהילה פי כמה. צוחי בלבן; באמצעו חלל. היא החצר הפנימית; מסביב לקירות לאורך מאי האסירים. פרוזדורים, שער פתם ברזל; מדרגות ברזל מוב־ לות אל הפרוזדורים. ברזל המר־ צפות הפרוזדורים גורם לכך שכל פסיעה של סוהר או אסיר מהדהדת מקצה הבניין ועד קצהו.

בתשעה־עשר בנובמבר ניתנה הפקודה. מחר, ביום ב', יסעו כל כלואי הקומה השלישית לעבודה. מותר לקחת לדרך רק צרור קטן, מן ההכרח ביותר.

השכם בבוקר, בעוד הוור העיר אותם דפיקות על הדלתות וצעקות כבהיהות „לקום! ל־ קום!". ילד התעורר בן הקולית ההרעה. רגע קם הבית סביבה ו־ פרץ בבכי: „באבציקה! אני רו־ צה אל כאבציקה (אבא) שלי!" חביבה נטלה אותו בזרועותיה והחלה להרגיעו: „אנחנו נוסעים

(סוף בעמוד 13)

# קונסולים לעיירות הפיתוח

מאת עמוס כרמלי

„קונסוליות" הוא מושג חדש באוניברסיטת חיפה מתכוונת ל־ התחיד לגופה. ה„קונסולים" יהיו סטודנטים הלומדים לתואר שני או שלישי בקבוצות: פסיכולוגיה, סוציולוגיה, עבודה סוציאלית ו־ חינוך. הם ייצגו את האוניברסי־ טה בעיירות הפיתוח ובשכונות העוני, יגורו במקומות אלה, יקיימו הצפיה, יקשרו קשרים עם התושבים ויבואו במגע בלתי־ אמצעי עם הגופים הציבוריים ו־ בתי־הספר שבמקום ויאתרו מוע־ מדים ללימודים באוניברסיטה. המ־ לצותיהם יבואו בפני הגופים ה־ מטפלים בעידוד ההשכלה הגבו־ הה בקרב עדות המזרח.

זאת רק אחת מצורות העבודה שעיבדה אוניברסיטת חיפה ב־ אחרונה לעידוד ההשכלה הגבו־ הה בקרב יוצאי ארצות האיסלם. 60 אחוז מהמתחילים את לימודיהם בבתי־הספר היסודיים בישראל הם בני עדות המזרח. אך רק 15 אחוז מבוגרי בתי־הספר התיכו־ נים ו־3 אחוזים מסיימי האוני־ ברסיטאות נמנים עם עדות המזרח. התכנית מתבססת על הנחה ש־ קשה לבני עדות המזרח בעיירות הפיתוח ובשכונות העוני להגיע לאוניברסיטאות. על כן על ה־ אוניברסיטאות ללכת אליהם. את ה„קונסולים" יבחרו הנהלות הח־ גים שבהם הם לומדים, לפי כי־ שוריהם ולאחר שתאושר עבודתם הסמינריונית או המחקרית. הם גם יקיימו מעקב אחרי בני ה־ מקום הלומדים באוניברסיטה ו־ יסייעו להם בעניינים אקדמיים, כלכליים וכלכליים.

תכנית אחרת נועדה לעידוד ההנהגה הצעירה של עיירות ה־ פיתוח להשתלם ולהגיע לתואר אקדמי. בעיירות רבות צמחה הנ־ הגה צעירה, אנשים בני 25 — 45 שהתמנו בתפקידי מינהל וסידור־ ציבור בקוקיים ואין להם הש־ כלה פורמאלית. אם הם יתכבו למסגרת של לימודים אקדמיים הם יעודדו גם אחרים להרחיב את השכלתם. לדעת אנשי האו־ ניברסיטה לא הכרחי שהלימו־ דים יביא להורדת הרמה ב־ אוניברסיטה, כאחר שאלה אנשים בעלי מנת־משכל גבוהה, ויש להניח שהם ידביקו את קצב ה־ לימודים. השיטה זאת יש לעזור להם להתגבר על הקשיים הפור־ מאליים... שרבים שהם נתונים בהם. האוניברסיטה מתכוננת להקים יחידה שתאתר את המנהיגים ה־ מקומיים ותעודד אותם להמשיך בלימודיהם. היחידה תעזור לכל־ בדים במלגות ובהענקות מקרנות ביוזמות. העסקת דה־השיחה ל־ סטודנטים ההגוה בהתחייבותם להזור לקהילותיהם למחות ההתייכה כקבילה לתקופה לימו־ דיהם. בבהיא הצורך יקבלו מבור־ הנסים אלה לעזר ושיעורי עזר. במקרים מיוחדים יעמוד להם הנהג מסגל ההוראה, שישמש להם כפט־ רון בכל הנושאים הלימודיים. הנ־ הגהה של התכנית מוגנית בהפ־ עלתה הגמישה, ובהתאמה הפתר־ רונות לכל אחד מן המועמדים.

לפי מסקנות מחקר של אוני־ ברסיטה חיפה, שהתקיים באב־ גוסט 1972, על הדרכים לעידוד סטודנטים בני עדות המזרח, הופ־ עלה בשנה שעברה תכנית ש־ מטרתה להגדיל את מספר ה־ סטודנטים האלה ולהבטיח את סיכויי הצלחתם בלימודים. מב־ של־ציבור בכל עצרים סטודנטים שבחרבו להתבוא הנסיונית עדוד בכל הדרישות האקדמיות ה־שהל־ בו בהצלחה במסגרת הלימודים הרגילה. השנה הוגדל מספר ה־ סטודנטים שילמדו לפי התכנית ל־ 60. כדי לענות על הצרכים המיו־ חדים של קבוצה זו הציפה ה־ אוניברסיטה הארגון קמוצת לי־ ברדיה קטנה, שבתוכהן יהיו סטודנטים מתקדמים כבמה הד־ גים. עשרה סטודנטים־יועצים יעז־ רו לתלמידים החדשים להסתגל בחיי הקמפוס, יתייעץ יהיה ב־ פיתוח החוג לסוציולוגיה. בגייע בחלקה המבכלבים ישקיב אחרי התקדמות הסטודנטים בלימודים.

חלק מן התכנית נמצא בשי־ בי סימוכים. התפלהן הבלאה תתק־ יה בכקודרה ביכון, כאשר בתקי־ בחה העצבים של האוניברסיטה קוצצו השנה ב־10 מיליון ל"י. שלטונות האוניברסיטה מחפשים אימא מקודה ביכון בארץ וב־ חוץ־לארץ, כדי להקים קרנות ל־ מילגות כלליות ולסיוע בכספי ל־ בני עדות המזרח, העומדים בכל הדרישות האקדמיות ושקשה להם להמשיך בלימודים בגלל מצוקה כלכלית. המלגות יאפשרו להם לבקר באוניברסיטה ויהחררו או־ תם מעבודתה הלקית, כדי שיוכלו להקדיש את רוב זמנם הפנוי ל־ לימודים. מובים במלגות יהיו סטודנטים שיגיעו לרמת הישגים גבוהה ושיוכיחו הרצות. כן הצ־ עה האוניברסיטה להקים קרן מיו־ חדת למלגות למען המשפחות התלויות בפרנסת הסטודנטים. מע־ נקים אלה יינתנו כהלוואה בר־ בית נמוכה, שיוחזרו לאחר שה־ סטודנט יסיים את לימודיו ויכ־ נס לשוק העבודה.

# חובות המס של העצמאיים

במכתב למערכת „דבר" ב־18.11 כותב נחום שדמי מן הזהר, כי „מדינת הסעה שאין הממשלה מכבידה את העול על שכבה ה־ עצמאים (בביזוה של המעסידים". עם כל הכבוד לבעל המכתב, הרי קשה לראות מעניין שאם את הב־ מחין במגמות שפנהו ובאחריות האינפלאציה שעליה הוא כתובר, כי הרי אין להניח שהוא עובר בגלל עם הכבגה האחידה. דאי־ בכל מקום להביא להשיכת לבבו, כי, על פי נתוני האוצר, עליהם חובות העצמאיים לשברכה הכב על סכך מיליארד ל"י. חובות אלה אינם צמודים להפוד כדה. הכבד עיכוב תשלומים הוא בהשיבת רווח נקי לחייב; ואת בשעה שמהי עיכובים הבכירים מנכים את המס במקור ולא על עיכוב.

דומה כי אין עדות אובייקטיבית ומוסמכת יותר בנושא זה אף על נ. שדמי, כאשר זו של פרופ' ברוך לב, מהפקולטה לניהול עס־ קים באוניברסיטת תל־אביב, ה־ כתיב — ברשימתו „עליה"; „ה־ ... תהליך הבאוצר; ... ריח ביזות באוין", שפורסמה ב„האר־ רץ" ב־7.11 ש"ז — לרוחני קוני צרך „עליה" ב־1973—74. אני מצי־ טט התשביה כלשונה:

★ לפני הנפקת המניות לציבור בספטמבר 1973, חילקו לעצמם בעלי המניות ההחייבים של „עליה" דיווידנד בסך 15.26 מיליון ל"י, שעליו שולם מס 360 אלף ל"י בלבד (זאת עקב המעבד של כפר על מאיר).

★ כך הולקו לבעלי המעבדין ההתחייבה בניית המבח ב־17.37 מיליון ל"י, שעליהן לא שולם כל מס.

★ עם ביום הנפקה הולך לכל בעלי המניות דיווידנד בר4.5 מיל־ יונים ל"י, שעליו שולם מס בשי־ עור של 8.8% בלבד".

והיו, בכל הנראה, ההוך בכל „מבעדים הצדל" של העצירים. או כלא כבוד נ. שדמי, כי גם אינפלאציה זו היא מכולפה?

מעניין היה גם לדעת, מהרצר זה, את הסבריו של הוד האוצר. הקובל כי המלפות הכה כנצייה לביליאדרים, ושל המבוגה של הבי נבות הבדינה ההורך וכבל? כי ... התמיך שבראשותו עושה כביטש יכולתה, ואף בעבר לה, לגבית מס אמת.

גבריאל ברגמן

# אזרחות טובה

באווירת ההכחול והאכזבה ה־ מגרתה אחרי כלהפת יוברוד־ טיפורים ונוכה היבורים על אחר זה ריפאיה פגיעה, ראוני לספר על מקרה שיכה.

ישראלי הגיע עם משפחתו מר־ ארה"ב, להופעה בוקדה של חוד־ דש ימים. בני בן השנה והצי חלה והם שבו לרופא ילדים, בן הכפור סביב בארץ.

אחרי הבדיקה ורישום התרופה אמר הרופא, כי הזה הם איר־ חים בארץ, לא יקבל מהם תשלום. הפצרות הורי הילד לא הועילו. לדעתי, זהו כימה לאזרחות טו־ בה.

יהודה צוקר

# שר התיירות העביר את לשכתו לת"א עוד ב־1966

סיקרנו הירושלמי אברהם קופ־ ניר פירסם ב... ב„דבר" שבה בירושלים 3 שרים לשכותיהם ב־ ת"א ובהם אב שרי העבודה, ה־ הסברה החינוך והתרבות.

רצוני להביא לידיעת ציבור קור־ אי עתונכם, כשר התיירות כבר בזמנו... העביר את לשכתו בתל־ אביב עוד בשנת 1966.

עצות כואת נעשתה מצדי גם בידיעה שהיא פרסם ב„דבר" ביום ד', 13.11, לפיה דובר שהינגן לקיים יום עיון בבלון „הוליליד" ביוד־ דים בשיקום החברה הממשלתית לתיירות. לאחר שהודעו הגוזבה לכבכ לאיידיך שבידיעה זו, פורס־ מה ההגבה ב„דבר" (ביום ה' 14.11) דשבבה בירתבה כבין הדי ריה למבתבו של שר התיירות ה־ זה שר התיירות לבטל את הכנס ב„הילולד" ולהנהיג „הצבע לפני בעבודה.

אני שבו חוזר ומדגיש, כי עוד בתקופת ימים לפני שהשובין על הדרישות... הכלכלית החדשה הוהר ל־ לבטל את הכנס ב„הילולד" ולהעתיק לביים אחר ולא ב־ ביד המבתכתפים בארוחה צהריים. זאת זכלו, הוחלטה ההר גבד בכיבות עצבי הכסכון ההמנע לכת היו לפני פרסום ידיעה... של משרד הגיכנור וברלאה בלי כל קשר ל־ יידהוהים התחתוניה (בכבבון בבי־ הכנן). והתכנגו בבטיחת בירתו ל־ ציבור לקוראים מתבקשת בהחר בביחד בקהיבור בנושאים בהר ... כבר.

מיכה גולדמן
דובר משרד התיירות

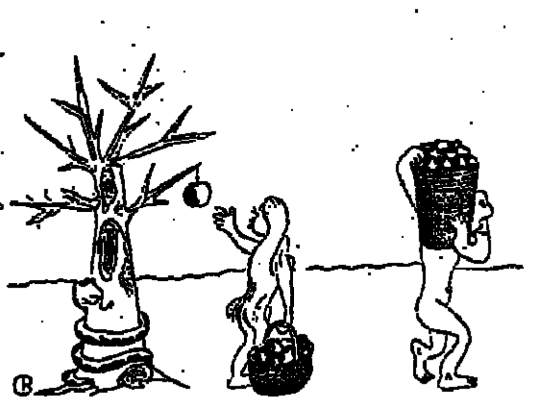

# הפסגה בוולדיווסטוק מרגיזה את פקין

פגישת הפסגה הנערכת בוולדיווסטוק, בין נשיא ארה"ב ג'רלד פורד והמזכיר המפלגה הקו־ מוניסטית הסובייטית ליאוניד ברז'נייב, מעוררת זעם עצור בקרב ראשי השליטים בפקין, בירת סין העממית.

הכעס אינו על עצם הפגישה בין ראשי שתי המעצמות־העל, אלא על מקום המפגש — עיר הנמל וולדיווסטוק בקצה המזרחי של סיביר הגובל עם האוקיינוס השקט. הסינים, כידוע, לא הכירו כשלום בחוזה מהמאה ה־19 לפיו עברה העיר וולדיווסטוק — המכונה על־ידם עדיין הסיי־ניי־ שוויי — לרוסיה והפגישה הצפויה בעיר זו רק מגבירה את החשדות של שליטי פקין לגבי כוונה מדיניותה של ארה"ב בחלק זה של העולם.

אמנם, הכעס בפקין עצור ואינו מבוטא בפומ־ בי. אך אין ספק שסערת רוח בנדון הובעה בפגי־ שה האחרונה עם ג'ורג' בוש, ראש המשלחת ה־ אמריקאית בבירת סין, על־ידי סגן ראש הממשלה סגן הסיי־פינג. פגישתו של קיסינג'ר עם צ'ו אן־לאי בימים אלה תעמוד אף היא בוודאי בצל פגישת־הפסגה בוולדיווסטוק.

# מרת טרודו מקוננת על גורלה

„לא הייתי מוכנה. התכוונתי להתחתן עם פייר טרודו האיש, אבל לא לראש ממשלה" — אלה הם עיקר טענותיה של מרגרט טרודו, בת 26, בראיון עם שדרן הטלוויזיה הקנדית.

מרת טרודו קובלת על מר גורלה — על ה־ לחצים המופעלים עליה בכל שעות היום והערב, על הצורך לטפל במסיבות ועל ההעסקה של קבלת אורחים רשמיים לבקרים ובכלל על הצורך לשמור על מוצא פיה ועל הפורמאליות הקשורה בתפקיד של אשת מדינאי.

„ביסודו של דבר אני הטרות הסביבים ואני אוהבת להגיד את כל אשר עולה על דעתי" — אומרת מרגרט טרודו. שומרי הראש שלה ממש־ טרת הרוכבים הקנדית הם, לדבריה, נחמדים מאד. „אך מי רוצה להתהלך בהרגשה שעוקבים אחריך על כל צעד ושעל?" מה שמרגיז אותה במיוחד, אלה הן הקופסאות החוקות, שבעלה פייר טרודו, מביא עמו הביתה ודוגר עליהן כל שעות הערב בה בשעה שמרגרט היתה מעדיפה לצאת לרקוד בטונדק כלשהו, לאכול פיצה או סתם לנהוג במכו־ נית במשך תוסף עד שעה 2 בלילה.

# מוניות „מונו־רייל"

מונורייל „דרצודצי, שלי ומהמי, הוקם באחד רובה בעירה האגן המערבי־גרמנית, כנוסח נוסף לצמצום את בעיית הצפיפות של התנועה המוטורית באזורים בנויים ולהקטין עד כמה שאפשר את הרעש ויתר המיגעים האקולוגיים בערים הגדולות.

אורך המונורייל, הנישא על מאות עמודים של בטון מזוין, מגיע לקילומטר וחצי והוא בנוי ב־ צורה אליפטית מסביב למרכז העירה האגן. עליו ובתחתיו קרוניות־זוטא עשויות פלדה ומסוגלות ה־ כולות לקלוט שלושה נוסעים.

זהו אב־טיפוס של מוניות מונורייל המופעלות על חשמל, ונעות ללא רעש במהירות של 36 קילומטר לשעה ללא פליטת פיח כלשהו. מיתקן אלקטרוני קובע את המהיר אל היעד המבוקש ופרס בגבשי המוכנים לחייך מפעיל את הקרונית. קיבולו של המונורייל 8000 קרוניות לשעה ועם גמר הניסויים והצלחתם יוחל בהתקנת מונורייל נושא מוניות בעיר־הנמל האמבורג, שצפיפות ה־ תחבורה בה היא לא נשאה.

# קנאות קטנונית פוגעת בישראל

מאת זאב בארט,
כתב „דבר" בווינה

לא יאמנו, אבל זוהי האמת: דווקא עתה, בשעה שמדינת יש־ ראל כה זקוקה, ובדחיפות, להס־ ברת עמדתה בפני דעת הקהל העו־ למית וגם לעידוד התיירות, גרמו עסקנים קטנוניים של ארגון יש־ ראלי לביטול מיפגש בינלאומי בישראל, אשר, בין היתר, אמור היה להביא לישראל 500 עד 600 תיירים ועם זאת להביא תועלת תעמולתית נכבדה לישראל. הכי־ נוס נכשל משום שעסקני הארגון הישראלי לא השכילו להתעלות מעל להילוכי דיעות פנימיים.

השנה 1975 נקבעה כשנת ציון 30 שנה לשחרור אסירי מחנות הריכוז הנאציים, וזאת ביוזמת הוועד הבינלאומי של אסירי מחנה אושוויץ לשעבר. הוועד נתכנס זה עתה בברלין (המערבית) ושם הוסכם בהיעדר המשלחת היש־ ראלית, אשר סירבה לבוא לבר־ לין — שהחגיגות המרכזיות לציון יובל שחרור אסירי המחנות יי־ ערכנה בישראל. יוזמי הכינוס ראו בקביעת מקום הכנס בישראל מחווה וגם הזדמנות לישראל לא־ רח 500 עד 600 נציגים מכל רח־ בי העולם, ביניהם אישים בעלי מוניטין בינלאומי, לרבות סטו־ דנטים צעירים המתמחים במדעי המדינה והפסיכולוגיה שיבואו לישי־ ראל, כדי לדון בשאלה „האם תי־ כן אושוויץ גם בעתיד?" או „כיצד הטליכה אירופה עם רצח עם במאה העשרים?". הכנס אמור היה לספק לסטודנטים של מדעי המדינה וסוציולוגיה הזדמנות לא־ סוף כאן חומר לעבודות הדוקטור בנושאים אלה.

ההחלטה לקיים את הכנס הבינ־ לאומי בישראל נתקבלה פה אחד. אפילו נציגי הגוש המזרחי הס־ כימו למקום הכנס, בהיותם בטו־ חים שגם בכשלותיהם יסכימו יודן על ההחלטה. לפני עיני היוזמים עמדה גם תכלית נוספת, אף זו לטובת ישראל, והיא שמהכנס בישראל תצא הקריאה אל העולם להבטיח את שלום ישראל ובטחו־ נה, כשהזות מאי הכנס מקנה לק־ ריאתו משקל לא קטן.

התנאי היחיד, שהוצג בפני חברי הוועד הישראלי של ארגון יוצאי אושוויץ, היה שהחברים הישרא־ לים ידאגו להכין צוות תרגום סימולטאני. התשובה שנתקבלה מהוועד הישראלי היתה שאין לו האמצעים הכספיים לכך. אולם היה מי שהתקשר מיד עם מספר ידידים מיוצאי אושוויץ, ובעיקר עם יוסף רוזנספ, הדבון הידוע משוחררי המחנות, וזה הבלע נכון נותן לשאת בהוצאות התרגום הסימולטאני. אך בכל זאת הגי־ עה מתל־אביב התשובה המדהי־ מה, עד שקשה להאמין: אין הישראלים רוצים מתנות מדוב־ זפים... נוכח תשובה ישראלית זו, ויתרו מארגני הכנס על החלטתם לערכו בישראל.

החברים הלא־יהודים של הוועד הבינלאומי של משוחררי אוש־ וויץ לא יכלו כמובן להשלים עם העסקנים הקטנים של הוועד הישר־ אלי, המזוהרים בקלות דעת כזאת על ההזדמנות לשמש אכסניה לכ־ נס בינלאומי חשוב, שיש בו במה נכבדה בעלת תהודה למען האינ־ טרס הישראלי ועם זאת יביא לישראל מאות התיירים. יוזמי ההחלטה לא טרחו כמובן לחקור בדבר, מדוע לא פנה הועד הישר־ אלי אל משרד התיירות או למשרד החוץ בדבר סיוע כספי לצרכי הכנס או לקבל עצתם. הסירוב הישראלי עורר תדהמה ומורת רוח גם יחד. היהודים הצי־ דיפו שלא לדון עוד בדבר. הכנס יערך איפה במקום אחר: באוס־ טריה, בגרמניה או בהולנד.

היצדד דנון מוב מצד עסקני הארגון הישראלי בא לביטוי גם בנקודה אחרת: היוזמים ביקשו מהישראלים כי ידאגו לאירוח של 150 סטודנטים מבאי הכנס אצל המשפחות של יוצאי המחנות בימי שהותם בישראל. הישראלים השיבו שביכולתם להבטיח מקו־ מות לינה ל־20 סטודנטים בלבד.

רק לאחר שהיה כבר ברור שהוחמצה כאן ההזדמנות לארח כינוס בינלאומי חשוב בישראל, התעורר, לפתע, האיגוד הישראלי של חיילים משוחררים ולוחמי המחתרת האנטי־נאצית. עתה מתכ־ נן האיגוד כינוס יוצאי המחנות ולוחמי המחתרת שיכנס יהודים בלבד. אלה יחיבו גם שני נציגים של הוועד הבינלאומי של ארגון יוצאי אושוויץ מצרפת ומאוסטריה. נראה שאין הישראלים מבינים שבקריאה אל העולם להבטיח את קיום מדינת ישראל ובטחונה אין ערך רב כאשר היא באה מצד ארגון יהודי מובהק, בעוד שהודעה שזה לנמרי יש לקריאה בינלאומית של התכנסות אישים לא־ יהודים בעלי שם.

# 24 שעות · 24 שעות · 24 שעות · 24 שעות

## מבחר

### טלוויזיה

★ 21.00 — „תיק בביפול״ — סדרת בתח חדשה, בה מככבים צוות של בלש פרטי ושני עוזריו בפתרון חקירות מיוחדות של מקרים פליליים. פרק ראשון: „כשאדם שונא״. בתפקיד הראשי: אנתוני קוויל.

★ 21.50 — תעודה — התחרית הבינלאומית לפסנתר ע״ש ארתור רובינשטיין. משתתפים עשרים וארבע פסנתרנים.

### רדיו

★ 13.05 — שעה עם שירת עם אפריקאיה — גילה אלי בוגר ביהדות אל „צבא זמרי הי עם האפריקאי״ על גלגליו (גלי צה״ל).

★ 18.05 — „אבות״ — ירחון לספרות מיסודו של שלמה גרודזנסקי. הפעם — ראיון עם המשורר הערבי אנטון שאמס. פרופ׳ ברנרד שרפשטיין קורא סיפור אפריקני. שיחה עם המשורר נתן יונתן עם הוצאת ספר שיריו החדש המוקדש לבנו ליאור רצה (גלי צה״ל).

★ 21.05 — „ויוה זפטה״ — המרד המכסיקני — בתכנית על המהפכה בשנת 1910 משולבים שירים, קטעים דרמטיים ודיון (גלי צה״ל).

★ 22.05 — „המאבק במפלגת הקטנה״ — על שנות ה־50 באולפני וורנר בהוליווד (ב׳).

### קולנוע

ירושלים

„פיגליס״ (חן) — פארסה על פרגלים — לא כמו שחופה ושקרפה. בפורדת מבודה דראמאטית רציונית. אך קיימת בזכות כמה סצינות נהדרות. והשילוב המאמץ ופשוטן היטב של הצבה גולד סאתרלנד.

„אבריקן גראפיטי״ (עדן) — לילה אחד בשנת 1962, כשהצעירים התבגרו; סרט נוסטאלגי־אישי בלום וקר. מצויין מאוד ובנוי על „אנדרסטייטמנט״. שנראה כנופל בין תקופות ובגמות. אך שוטף אותך לפתוח באמיתות תרבותה הדימויים.

„ילד״ (ארנון) — סרט־מתח מרתק מאוד וחיובי לחלוטין, שיש להימנע בו בכל שאלות — לא רק בכמויות, אלא גם מרחיבות את האופק — כמו, למשל, בעיות הי אפארטהייד הדרום־אפריקאי הי „קופצות״ מעצמן. עם זאת — כי שמסוגל להתבדר ללא כל משמעות, כמו ילד בן 12 — בבקשה.

„הלילה האמריקאי״ (והדר ליס) — סרטו הפיוטי המריר־מתוק הנפלא של טריפו על מקצועו — שהוא יצרה. אולי קצת מפוקד יתר על המידה בעולם מיוחד. אבל יש בו קסם וכנות וכוזיהבנה וכל ה„שאמפאניה״ ההודרת הזו.

„אוהאנבורי״ (רון) — בילי וויילדר אינו נכנע, גם ביניים אלה. הוא מור מבריק, אספטי מהודר, דקות של בדיחה, הליבוד בנוחתה „הרכה״ (אליבא דוויילדר) בימי הקרים הצינו. הציניקן הוותיק עור מר על מגנוע ועל חלקו. תודה לאל.

„הצבור״ (ארנון) — סרטבאנגסטרים איטלקי קטן. הסרדיוזרות. משעשע מאוד ובלתי־מחייב.

„עקות והחישות״ (צפדו) — ברגמן מנהה את הבדידות, הי התגברות, החלומות הסודיים בתוך מציאות פאטסדראלית עשירה ובצל המות וכל המשתמע במבי.

תל־אביב

„אנפסים מהמים״ (אודין) — הסכור יהודי מאוד. מנוס מאוד. גם מאוד, פאראנוקסלי ביסודו — ובכוחו של דבר. גם אם מעצגע לפרקים בלבד — ראוי להתכבד.

„הפריז השדיופי״ (צפנת) — אינ כמליץ על הסרט כתוך שני היבטים. הוא כרסראיבים מצילה (לכי שאוהב הוא), בביצוע היטב, שיש בו ברכבים קורייזים רבים. בסרט בעל כשמעות הוא לא רק פשרני. אלא גם מנותק, ממש מצוור צחוק. ראייתו תיבעת עצים כאומנים העמידה בפני הופעות בגעילתה.

„משאת כוות״ (דקל, מוגרבי) — סרט־מתח הברותי מרתק, הכהאר ליברל. הנוקם את כוח אנשהו מידי הברונים. נקמה שבחיית לא רק תבלית חייו. אלא גם מקור חדוה ושלוות. ניתוח כוציאראפטיבולוגי של התברה „במצור״ ובי צוע „יעיל״ אין בהם כדי לחסל מימד בלאותי מאוד ועשמי לבני עומק ומשמעות הבציה החמורה.

„קאזאבלאנקה״ (סינמה 1) — הליבוד בתאראהת בשנות הארבעים — סרט עצוי היטב, על פי כל הקריטריונים הטובים של „עבודת אולפן״, מכבר מסתרי שהוא ליצירה בזכיל־אנשין. סרט נוסטאלגי ומלבב — כאמן עם האכפרי בוגארט ואינגריד ברגמן.

„השפעת קרני־גאמה על צפורני החתולה״ (צפון) — דרמה פסיכולוגית חזקה ואפלה על בעיית בקום בחיים ובחברה, על חינוך ילדים, על תקוה ואכזליות בתוך ההזמה היומיומית, סרט דק ומשכנע עם הופעה נדירה של ג׳ואן וודוארד.

„משחקי פיהוקים״ (סאר) — דרמה־שיחה מרתק ומפליג בין רצנה לבין קרבן, כשההפקרים משתנים על פי „פארסיסורה״. סרט שנון ואינטלקטואלי, שיש בו השלכות חברתיות חשובות וביצוע בלתי רגיל של לורנס אוליביה. כשביקל קיין בצליח שלא להיגרר, אלא לשמור על אישיותו.

„אבריקן גראפיטי״ (גת) — ראה „עדן״ ירושלים.

„ילד״ (הדר) — ראה „ארנון״ ירושלים.

חיפה

„אוהאנבורי״ (רון) — ראה „רון״ ירושלים.

## מוסיקה

# אלדו צ׳קאטו ואידה הנדל

### מאת מרים בר

התזמורת הפילהרמונית הישראלית, קונצרט מס׳ 2 למנויים, בניצוח אלדו צ׳קאטו; אידה הנדל, כינור; היכל התרבות, 20.11.

יצאיה כאיטלקיה אלדו צ׳קאטו. זה הופעתו הראשונה על בכה הפילהרמונית. באר לפתיחת הערב יצירה שעוד לא שמענה בארץ — האוברטורה ל„מסע ריימס״ של רוסיני. היתה זו כוריה יפה, בפזורת רוח, לערב. הרישא (באסטוטו) בצפיין במיבי בצוע באוה. והתזמורת מכרה ביציה בקיצה והטובבנית אה ההמבך הצרה והערנו הטיפוסי לרוסיני.

בחלקו השני של הערב שמענו את הסימפוניה מס׳ 1 לשוסטקוביץ׳. הפרק הראשון של היצירה היא בגרים. בעצם, שביצועה הבכורה שלה בלנינגראד היה לפני ארבעים שנה למאורע גדול. כאן גשמה המוסיקה אוויר של יצוגות הפוסדים, העורה גמונה, ובביצוע התוסס של היוצר מריבה. כאשר כתב את הסימפוניה עדיין לא בלאו 19 שנים ל„מיי״ שיהי. ואולה ש לכשפונה „מוסיקיה (ואם פסנתרים; יפה יותר אחיה כבבניה). ואף־על־פי־כן עוד לא היה בכוחו של המלחין הצעיר יציבות „על הפארנסוס״ גם לאור רך שאר שלושת הפרקים. האלגרו הוא באבאלי במידה מסויימת, שני הפרקים האחרונים אינם אדירים חופש גבור של הנועה ה כוח ביטוי. ובצד מומנטים כאילו מאולתרים יש קצת קטעים כאורלציס פה ושם ואף בומבאסטיים.

ניהולו של אלדו צ׳קאטו את התזמורת בכסיין בבהירות הכור מה. באיזון טוב ובהרבה הוב. שליטתו בחומר גמורה, ומערכת התנועותיו אצילה, חסכונית. ניכוה צבוע על אף הבישה השקוף.

הסונצה שיחה צורה כפניינת כאוד לפתיחה התזמורתית לקונצ׳רט ברה־מאז׳ור לבטהובן בכינורה של אידה הנדל. אם כי בהמשך הנגינה גרם קצת לבליטת הסולנית במקומות המחירים יותר של הפרק הראשון. אידה הנדל נאמנה הביד לסובייקט שלה לניואנסים מעודנים. לסגנון. אבל בלארגטו היתה מפס. כצ׳רקס־אה. כשום הטיפול בפרק בצורה קורבה ללארגו.

דושו היה. שבעצם בחירת החומר והבסברותיו למאזינים הצעירים עשה לקירובם להאזנה פעילה בדרך של פיתוח כערכות מוסיקליות מקבילות. בזו אחר זו. להדגמה בחר תחילה בטוקאטה של באך ברה־מינור בביצועה המקורי, בעוגב (ואלדי מ א י ס ק י), ולאחריה — בתזמורה בידי סטוקובסקי לתזמורת. אותו דבר עשה הסונצה ב„מוסיקת ליל זעירה״ למוצרט. שקודם השמיע אותה בבלי־נשיפה, ובביצוע תחיר. כפי שנכתבה, בכלי־קשת. קשבו של האולם הצעיר נתרונה בצורה כזאת מכוח הסקרנות והגטיה הטבעית להשוואות. ועם זאת גם בתנקף המבלי ההצללה הכליה, ההפקות הצליליות הדומות.

עניינם של מאזינים צעירים (וביותר כאלה שמנגנים בעצמם) מתגלה ביותר ביחס לכלי־נשיפה ולכלי־נקישה. הדרך שבחר שריף היא, בלי ספק, הדרך הנכונה לעורר עניין מוסיקלי ולהעמיק, ובמידת האפשרויות שנותן זמנו של קונצרט יכולים מאזינים גם לקנות ראשית־ידעה בהכרת כלים שונים, תכונותיהם לצורות הפעלתם בדרך „בידורית״ קלה. ואין צריך להוסיף, כי אין דרך טובה מזו לחנך מאזינים למוסיקה סימפונית. בערב זה יכלו, למשל, המאזינים להשתכנע יפה. עד כמה מסוגל שובב. מלך בבלי. לכלא את הי פונקציה של תזמורת שלמה. ה צימותן של העיטות יצא כאילו מכילא — תפיסתו של באך, התפיסה הקלאסית הצרופה, כפי שיהור אותה כאיסקי, לשבת הפיסה האישית מאוד, הדראמאטית, של נתנס שריף, על הפרגאסות הארוכות והתרתבות שבה. שריף נתן גם ביצוע נאים של הסרנאדה, והנגינה ליצאה בעוגלת היתה עשויה בהודות.

סולן הלקו הראשון של הערב היה אילן ר כ ס ב ן בן ה־11. בקונצ׳רטו בפה־מינור של באך לפסנתר. הנגינה היתה בטוחה, הריתמוס טוב מאוד, והפסנתרן הצעיר הראה כוזיהתמדה נאה ביכולות של אצבעות; הוא גם בעל תחושת שיתוף טובה ביחס לתזמורת. הקונצ׳רטו הזה (ומבחינה זו אינו שונה מיצירות באך אחרות) אינו כצריך דיווש רב; אדרבה, כל הכמעט בהפעלת הדוושה הרי זה משובח. אבל עד זה כבר שייך לתאום ה„אינטרפרטציה״, ובדרך־כלל שאלה היא אצל ילד־פלא מכדריכו. (הרושם שלי הוא, כי אבא — כרדכי רכסמן, הבסונן הראשי של הפילהרמונית והטראנסקריפטור הבצויין של באך ואחרים להרכבים של כלי־נשיפה — נמנע מלהתערב בהדרכת בנו.) מובן שההשוואות החוזרות אילצו את הפסנתרן הקטן להת הדרך (איכפרעמפטר של שופן בלה בבול כאוזיה).

לצער נבונו כמני לשמוע את חלקו השני של הערב: לצערי מכוונת ההקלטה של רשות השידור הקליטו את הקונצרט לשידור בסלחיזיה. גיתם ש ר י ף, כגבהלה והאמנותי של הסדרה לנוער בעונה זו. נקם יומה יפה בקונצרט הראשון. הי

## תקליטים

# האמנם מוסיקה מעל לכל?

### מאת זאב רב־נוף

(„הלהיטים הגדולים של ריכארד שטראוס״, סי.בי.אס.)

קשה ליהודים להתייחס אל ריכארד שטראוס (1864—1949). רק כאל מוסיקאי, ולא רק משום שנגינת יצירותיו בבדינת ישראל בפומבי אסורה; לגבי כניה זו רשאי כל אחד לפתח גישה משלו. אולם גם הרוצים בהסרת החרם על יצירות שטראוס אינם יכולים להתכחש לאבוציאציה. לא במקרה מתגוססת על העטיפה שלפנינו תשובתו של שטראוס לאחד ממבקריו, ששאל אותו איך הסכים לקבל תפקיד רשמי בימי הנאצים. התשובה היא: „מילאתי תפקיד בולט בימי הקיסר, מילאתי תפקיד

סירוטה

בולט בימי הרפובליקה הגרמנית. אחזיק בתפקיד בולט בכל משטר שיבוא בעתיד.״ שטראוס ידע כי הוא מלחין גדול ולא הצטנע, והוא ידע תמיד למצוא־חן בעיני הקהל ולצבור הון עתק מיצירתו. חלפו הימים שבהם רעבו המלחינים הגדולים ללחם הון על חסדי דוליבנים מוסיקליים עשירים. אבל מחוץ לכל אלה קיימת המוסיקה. והיא עשירה, מגוונת, בעלת עוצמה והובת אופק הנעזת, מוסיקה שהשפיעה על בני הדור של שטראוס ועל הבאים אחריו.

מי שירצה לרכוש את תקליטי שטראוס, וזאת זכותו האישית, יקבל כאן, כרגיל, בליל של „להיטים גדולים״. בתקליט המיבה קטעים, שארבעה מהם חלקים מיצירות גדולות ורק אחד עיבוד מוטיבים של אופרה לסוויטה סימפונית שהוא מעין יחידה שלימה. שני הפרקים הראשונים של התקליט מאכזבים מבחינת הביצוע. בצלילי הפתיחה האדירים של „כה אמר זאראטוסטרה״ חסרה העוצמה תחת שרביטו של ליאונרד ברנשטיין, המנצח על התזמורת הפילהרמונית של ניו־יורק, ויוג׳ין אורמאנדי אינו מתעלה כלל וכלל בביצוע העשיר והיפה (עם תזמורת פילדלפיה) של „ריקוד שבעת הצעיפים״ מתוך „שלומית״. לעומת זאת ביצועו של אורמאנדי לסוויטה על פי „רוזנקאבאליר״ הוא הפתעה נעימה. יש בו כל החן, האצילות וההיתוכות, ויש בו גם ההומור. ברנשטיין שופע קלילות והומור בקטע מתוך „טיל אוילנשפיגל״ והקיטה הוא הטוב ביותר: ג׳יאורג סל מנצח על תזמורת קליבלאנד על קטע מתוך „דון ז׳ואן״. רק מעטים ידעו לפרש את שטראוס כמו סל.

„הרולד באיטליה״ (אראטו — אר.סי.איי.) — יצירתו ההודרת של הקטור ברליוז, שכתב אותה בשנים 1833—1834. היא אחת האהובות עלי (ולא רק עלי). במוסיקה הזאת, שנכתבה בהשפעת הפואימה המפורסמת של ביירון ובהשפעת המסע באיטליה של המלחין, יש עומק, קסם, מקוריות, ליריקה. עצב ושמחה היא מעין בין קונצ׳רטו לוויאולה ולתזמורת ובין סימפוניה (ברליוז כתב אותה לפי בקשתו של פאגאניני, שסירב אחר־כך לבצעה משום שלא נראה חן בעיניו). הוויאולן הוא הגוף המספר את תחושותיו ואת מה שהוא רואה סביבו, והוא גם גופו של המלחין. זאת אחת היצירות המשמעותיות ביותר לוויאולה ברפרטואר הסימפוני. לפנינו ביצוע של התזמורת הפילהרמונית משטראסבורג בניצוחו של אלן לומבארד עם נגן הוויאולה קלוד דיקרוק. ויאולן אינטליגנטי מאוד בעל צליל יפה, אפילו בוטה, אך לא אישיות סולאנית מבריקה. נגינה לי שגישתו פאסיבית מדי, מוצנעת מדי. לכן החלק הראשון של היצירה, „הרולד בהרים״, הוא הטוב ביותר. ב„מארש הצליינים״ כבר נפסד קצת ממד־העומק והקסם היפה ביותר. מבחינת הוויאולה, „סירו של איש־ההרים כאבהרוזי״, נבצע חיזור ושטחי. בחלק האחרון, „אורגיה של השודדים״, משתלבת הוויאולה טוב בהזמרת הביצוע מסביב רצון ויותר מזה. אם כי כבר שמענו ביצועים שלמים, מעניינים ורצופים יותר של „הרולד באיטליה״.

ריכארד שטראוס

„אלן פריים — בין היום ואתמול״ (הדר — סי.בי.אס.) — אלן פריים מציג את עצמו. על עצמו ומזלזל בכל האחרים. אבל הוא גם מוסיקאי בחסד עליון. הוא מלחין, מעבד, כותב מלים, פסנתרן, אורגניסט, מנהל הזמרה ולוקח ומפיק תקליטים מהטובים שנראו, נראים ויראו בתחום הנקרא פופ. לכן מה איכפת לנו אם הוא שר על צרחותו, שבחותו, פחדיו והקותיו? זה רק מוסיף לו חוסר אכזבויות. יש בתקליט נגן עממי, שירה „פרסית״ נוגעת אל הלב וקומבינציות של קצבים והומור. את השיר „בין היום ואתמול״ מגיש פריים פעמיים, בשני עיבודים וביצועים שונים, ויש בו כראה כי הוא שולט בכל מה שיש לו לומר ובמאזינים.

„סטיבי וונדר מציג את בוריטי״ (סאמלה־מוטון — איסטרוניקה) — זה תקליטה השני של הזמרת הכושית הינבית סירוטה (רייט), שהיא גם משוררת, הכותבת את רוב תמלילי שירתה. המפיק והמלחין וכי שהיה „הבעלה״ שלה הוא הזמר־המוסיקאי המפורסם סטיבי וונדר, והוא יודע מה הוא עושה. יש לסירוטה קול נעים ותרבותי, נפש עמוקה המשתקפת בכלים ובהבעה הגישה והקסומה, הנראית בלתי־נשכחת, אידיאליסטית, הודרת ללב. כל שיריה הם מעין פאסטוראלה או כמעטפאסטוראלה. אם כי יש ביניהם קטעים לייריים צרופים יותר וקטעים קצביים. אך גם באחרונים נשמר „האיזון הקשב״. אם תצליח סירוטה בהופעתה האישית כמו בתקליטיה, נדמה לי שיש לה סיכויים קולנועיים ובמיתיים רבים. היא מעין אנטי־תזה לדיאנה רוס, משהו שונה ובמובן כמויים מביליה.

לבית סולל בונה
שאו ברכה
בחג יובלכם ה־50
המשיכו בבנין ופיתוח הארץ
תעשיית מרצפות בישראל
דסקל
חברה לחומרי בנין בע״מ
חדרה, אזור התעשייה

בהוד־השרון
דרוש
מחלק
עתונים
עם אופניים
לפנות: הירשברג דוד הדרון ב/106. טלפון 924107

החורף אינו סוף עונת הצלום!!
בעזרת פלש אפשר לצלם גם בחדר וגם בחושך מוחלט!
★ מכשירי הקרנה, מסכי הקרנה במבחר גדול.
★ פיתוח צבעוני ע״י המעבדות המשוכללות בארץ!!
★ צלומי ספורט — ברגע!!
★ העתקת מסמכים, במקום!
בימי שלישי סגור כל היום.
פוטו־ברנר
חיפה, רחוב החלוץ 32

# הצנחנית שלא נכנעה

(המשך מעמוד 6)

אל מאכיצ׳קה, רודינקו. עוד פעם נהיה אתה יחד. תהיה תביד עם מאכיצ׳קה שלך״.

האוטובוס הבהה להמשאיות המכוסות ירועות שיחורות יצאו את חצר בית־הסהר בהילוך רגעש. הצער הרק על צידיו וסוגר על בריה והנצעלים כבויים. השירה נכפה לאישה. עברה ברחוב הילי, בכיכר מאסאריק, ברחוב התחתי, על־גבי הגשר שעל הנהר טריצ׳קה, בהרטאק. לא היתה נפש ברחובות. השעה היתה השעה הפתוחה וחרם הבקיע השחר.

השירה נעצרה במבואות מניציקה. קולות גסים של אנשי „משמר הליצקה״ מורים את הבאים לרדת מהאוטובוס ומן הבגבה. לעבר חופת בית־הצלמין ישיבים ויישיבות. אבות ויבים, גברים מעטים ומשפחות שלמות של צוענים כתגודדים בתוך ערפל. תוהים ומפחדים. לפתע נצערים הראשונים ומנסים לסגת מפני התפלה האנטי־טאנקית העמוקה. הפערת את פיה לקראתם. אולם כבר פרצות בעורפם מכונת־הירייה והיריות הראשונות נופלות אל־התפלה. כאלומות על קציר.

בגלל הערפל הכבד לא ראו אנשי הכפר הסמוך אותו יום מה, רק שמעו צרורות ארוכים של יריות, צעקות ובכי ילדים. בשעה עשר. כאשר אחרוני אנשי ה„אס־אס״ וכרעיהם כ„משמר הליצקה״ הסתלקו רכובים על אופניהם. העזו צעירים אחדים להתגנב אל שולי חורש האקציות וראו בהעלה עפר תחות ועלי שלכת מפורזים עליו. למעלה מצאר שיירי בגדים בהם התגולל כפות ובפלים, נעלי־ילדים מעוקמות הרוסה וספר תפילות שרוף למחצה ובכבו גיבבות אותיות בערה.

### השבוע במוזיאון תל־אביב

#### תערוכות

ביתן הלנה רובינשטיין (רח׳ תרסי״ט 6, טל. 287196)

# דוד בן־גוריון:

תרמ״ו—תשל״ד (1886—1973)

חייו ופעלו

התערוכה נערכה במסגרת אירועי יום השנה לפטירת דוד בן־גוריון, בשיתוף עם קרן הנגב.

שעות הביקור בתערוכה:

| | |
|---|---|
| ימים א׳, ב׳, ד׳, ה׳ | 10—19 |
| יום ג׳ | 10—23 |
| יום ו׳ | 10—14 |
| מוצ״ש | 18—22 |

כרטיסי הכניסה לתערוכה — בתוקף יפה גם למוזיאון תל־אביב. שד׳ שאול המלך 27.

מוזיאון תל־אביב (שד׳ שאול המלך 27, טל. 257361)

יום ג׳, 26.11, בשעה 19.00 — פתיחת התערוכה
בעקבות הגה הפקתה: ציור סיני משושלות מינג וצ׳ינג מאוסף ד״ר אריך מורס ורעייתו (בשיתוף עם מוזיאון ישראל).
דברי פתיחה: מ״מ יצחק ארצי, סגן ראש עיריית תל־אביב—יפו וראש האגף לתרבות, לנוער ולספורט.
יורם רוזוב — רישומים
(באולמות הגרפיקה)

תערוכות נמשכות:
אולם מאירהוף — אמנות ישראלית
אולם ינלום — אימפרסיוניזם, אקספרסיוניזם ופוסט אימפרסיוניזם
אולם מס׳ 3 — סוריאליזם, פוסט קוביזם ואמנות מופשטת
אולם זכס — התערוכה מיצירות אמנים יהודיים (מאוספי המוזיאון).
ציורים מהמאות הי״ז והי״ח (באוספי המוזיאון)
אולמות הגרפיקה — תערוכת צילום (בחנת בלון הילטון)
הספריה לאמנות ע״ש הלנה רובינשטיין
(שד׳ שאול המלך 27)
פתוחה בימים א׳, ב׳, ד׳, ה׳ 10—16; יום ג׳ 10—13, ו16—19; יום ו׳ 10—13.
שעות הביקור:
ימים א׳, ב׳, ד׳, ה׳ 10—17; יום ג׳ 10—13, מוצ״ש 18—22; יום ו׳ 10—11.
תקליטים, ספרי אמנות, פלקטים וקטלוגים — להשיג בחנות במוזיאון.

#### קונצרטים

(בשיתוף עם עיריית תל־אביב, האגף לתרבות, לנוער ולספורט)
יום ג׳, 26.11, ב־20.30 — מיבת פיליס
מיכאל באיסקי — צ׳לו, ואהרן באיסקי — צ׳מבלו
ערב באך — 3 הסונטות לצ׳לו וצ׳מבלו
באורגן בשיתוף עם הסוכנות היהודית, הקבלה לקליטת עליה והתאחדות עולי ברית־המועצות.
מוצ״ש 30.11, ב־20.30
„אבנים אורחים״ — מיכאל כמודר (שוויץ) — פסנתר.
באך (פרטיטה מס׳ 1), בטהובן (אפסיונטה), בראמס (קטעים לפסנתר), פרוקופייב (סונטה מס׳ 3), ליסט (ואלס מפיסטו).
תחת חסותו האדיבה של שגריר שוויץ בישראל, מר ברנארד דוביי.
הקונצרט באורגן בשיתוף עם האגודה לידידות ישראל—שוויץ.
כרטיסים לקונצרטים בקופה המוזיאון ובאוניון, דיזנגוף 118, ת״א.
הצטרף ל„אגודת ידידי מוזיאון תל־אביב״.

התיאטרון הישראלי
24.11.74 הערב
הבימה
בפעם אחרון
באולם הקטן
„הקאברי״
הייב חיים — ת״א
התיאטרון העירוני חיפה
הצגת בכורה —
אל הצפור

טלוויזיה לימודית
9.05 אנגלית ה׳. 9.25 אורחות ד׳ — העפולת בחירות; 10.00 אבנית ס׳ 10.20 טבע ו׳ — בידור ותגובה; 10.45 צרפתית; 11.05 פרקי ספרות ד׳—מ׳ — העץ הנדיב; 11.25 ביאוסטוריה ה׳ — הזוית; 12.00 אנגלית י״; 12.20 ייעוץ ו׳ הכוון ס׳ — נוער בעבודה; 12.40 סרטים ס׳ — הישלי גופים.

התזמורת הפילהרמונית הישראלית
לוח קונצרטים למנויים
קונצרט למנויים מס׳ 2
אלדו צ׳קאטו, מנצח
אידה הנדל, כנרת
תל־אביב, היכל התרבות, 8.30 בערב
סדרה 3, הערב, יום ראשון 24.11.74
סדרה 4, יום שני 25.11.74
סדרה 5, יום שלישי 26.11.74
תכנית:
רוסיני, בטהובן, שוסטקוביץ׳
ירושלים, בנייני האומה, 8.00 בערב
קונצרט למנויים מס׳ 1
סדרה ב׳, יום חמישי 28.11.74
חיפה, אודיטוריום חיפה, 8.30 בערב
קונצרט למנויים מס׳ 1
סדרה 1, יום ראשון 1.12.74
סדרה 2, יום שני 2.12.74
סדרה 3, יום שלישי 3.12.74
תל־אביב, היכל התרבות, 8.30 בערב
סדרה 6, יום רביעי 27.11.74
סדרה 7, מוצ״ש 30.11.74
סדרה 8, יום רביעי 4.12.74
תכנית:
פנדרצקי, בראהמס, דבוז׳אק
עין־גב, מרכז מוסיקה אכמה, 9.00 בערב
קונצרט למנויים מס׳ 1
יום חמישי, 5.12.74
תכנית:
רוסיני, בראהמס, דבוז׳אק
מוסיקה קלסית קלה
קונצרט למנויים מס׳ 2
אלדו צ׳קאטו, מנצח
זאב שטיינברג, ויולן
תל־אביב, היכל התרבות, מוצ״ש 7.12.74, בשעה 8.30
תכנית:
רוסיני — הפתיחה ל„ספר הבירואבים״
ראוול — פאוואן לנסיכה שהלכה לעולמה
בייל — קונצ׳רטו לויולה ולתזמורת (1929)
מוצארט — סימפוניה מס׳ 35 ברה מאז׳ור („הפנר״)
בראהמס — מחולות הונגריים

### גלי צה״ל

6.05 — צלילי בוקר; 8.05 — יומן הבוקר; 9.05 — ד״ש עם שיר; 9.55 — שיחה ירושלמית — שיבה על הר אחד; 10.05 — חבים ופעמים; 10.55 — מלה בסלע; 11.55 — סיפורי המזמנית הראשונה; 12.05 — יומן הצהריים; 12.25 — כוכב בצהריים — שלום חנוך; 12.50 — כוכבים ממפים; 13.05 — מיבקה; שירה עם אפריקאיה — גילה אלמגור; 14.05 — שירים עד ארבע — עם אילי גורליצקי; 16.05 — עם זמר אחד — ביגו קרוסבי; 17.05 — יומן הערב; 17.40 — פוסקים לכולם; 18.05 — „אבות״ — ירחון לענייני ספרות; 19.05 — ד״ש ושירים; 21.05 — ויוה זפטה — המרד המכסיקני; 22.05 — כרבוכה — מצרכנים רפוזונים לפי בקשות; 23.05 — על הקו; 23.53 — שיחות הצוה; — 00.30 — יומן הצוה; 00.05 — ציפורי לילה עם דם עבוזן; 2.00 — מבזק ידיעות (מבזקי ידיעות גם ב־03.00, 04.00, 05.00); 02.05 — שנה קטנה על גביכות; 03.05 — פזמונים אל תוך השחר (חדשות כל שעה).

האופרה הישראלית
מייסדת (מנהלת): א. דה־פיליפ
הכניסה לחיילי צה״ל חפשית
ת״א: 28.11 ● 7.12 ● 12.12
דון פסקואלה ● דוניצטי
ת״א:
26.11 ● 30.11
9.12 ● 14.12 ● 16.12 ●
23.12 ● 25.12 ● 29.12
ירושלים: 2.12 ● חיפה: 5.12
הרוזנת מריצה ● קלמן
ורדי ● ריגולטו ● 15.12
ורדי ● לה טראוויאטה ● 17.12
31.12 ● 1.1.75 ● 4.1.75
ערב גאלה
הצגות בכורה
21.12 ● 24.12 ● 28.12
כרמן ● ביזה
כרטיסים: אלנבי 1 טל. 57227

#### הועדה הציבורית לתכנון והבניה ירושלים

הודעה לפי סעיף 149 לחוק התכנון והבניה תשכ״ה — 1965 (להלן: „החוק״).

ניתנת בזה הודעה בהתאם לסעיף 149 לחוק, כי מר צבי לולו הגיש לועדה המקומית לתכנון ולבניה, ירושלים, ולהלן „הועדה המקומית״) בקשה להתרת שימוש חורג ו/או הקלה בגוש 30171 חלקה 27 ברחוב ביטנר 17 בשכ׳ גבעון בירושלים והיא: הקלה בקו הבנין הצדדי.

את ההתנגדויות להתרת השימוש החורג ו/או ההקלה הנ״ל אפשר להגיש תוך שבועיים מתאריך הודעה זו לועדה המקומית במשרד מהנדס העיר ברחוב הלל 23, ירושלים.

ח. בנבנשתי
יו״ר הועדה המקומית

### בתי־מרקחת

בירושלים
בטיה, שטראוס 10, טל׳ 222911; בלסם, רח׳ צאלח א־דין, טל׳
בחיפה
גל כרמאל, בת גלים, 523921
ברמת־גן
הדסה, גבעתיים, רחוב כצנלסון 151.
בבני ברק
נחמיה, נחמיה 2, בני ברק.
בחולון
אסותא, רח׳ סוקולוב 4.
בבת ים
הלוי בתיים, רח׳ בלפור 9.
בפתח תקוה
מרכז הגרון, חובבי ציון 40.
בנתניה
נתניה.
הרצליה, כפר שמריהו.
קדימה, נוה מגן, מרכז כסחרי.

### קולנוע

תל־אביב
בשעות 4, 7.15, 9.30
אופיר — הדיילת בקופנהגן
אסתר — בגרם הסדיים
אלדיר — אהבה ראשונה
אלנבי — בראש כורס
אורדן — אוכפים להטים
בן־יהודה — בצל האהבה
גורדון — הלוך רגל
גת — אמריקן גראפיטי
דקל — משאלת מוות 8 — 10
דרייב אין —
5.00: התחול בגבעים
7.15: שגעון גדלות
9.45: מבצת השטן
הוד — גווה
המרכז — הכפילה
10, 12, 2, 4, 7.30, 9.30
זמיר — סוסה מין בבוכן
חן — פרצת בלכון
לימור — הרוכן המקסים
מוגרבי — משאלת מוות
מוגרבי — האלוף הסיני
10, 12, 2, 4, 7.30, 9.30
מקסים — אהובתי השפחה
מגרמת — שלום לבלים
7.15, 9.30
סינמה 1 — קזבלנקה
סטודיו — יהסים בצבירת
פאר — משחקי בילוש
4.30, 7, 9.30
פריז — 10, 12, 2: קדושה עדן
4.30, 7.15, 9.30: השפעת קרני גאמה על צפורני החתול
צפון — שני גברים בעיר
רמת־אביב — אוכפים להטים
תכלת — סיהאאריכה
תמר — העוקצת של כרזו
10, 12, 2, 4, 7.30, 9.30
תל־אביב — כדי הכהונה ג׳ לאוה המשפך
יפו
גילה — המהל צילה 4, 7, 9.15
ציון — סורפת הגברים 7, 9.15
בת־ים
רמת יוסף — הקירה הכחצת
7.15, 9.30
חולון
ארמון — גורלה של אשה יפה
7.15, 9.30
4.00: במצר המתוק הגדול
מגדל — הזה ותן לבנה
4, 7.15, 9.30
סבוי — הוזה בבריזי 7.15, 9.30
4.00: שלוזר
הרצליה
דגניה — כלה כבק זכר 7, 9
כפר־סבא
עמל — השוטר הבוחק 8.15
הוד השרון
חן — ספסמו 8.30
בית הפועלים — הבינבוסס
6.15, 9
חדרה
הוף — צילי הצי 7, 9.15
פתח־תקוה
הדר — נשים בכלובים
3.30, 7, 9
היכל — הנחה 3.30, 7, 9
שדות — 7 נשים ארוטיות
ראשון לציון
אורות — שני גברים בעיר
7.15, 9.30
ראשון לציון
אאוזים — העוקץ
ארמון — ירח של נייר
גלאוב — הלילה שרה בלית
הדר — לפקה 7.15, 9.30
לילי — הזילילה הגדולה
רמה — תשוקתה של בתולה
7.15, 9.30
שבים — חופשה עד הצוה
7.15, 9.30
נתניה
אסתר — הסנוניה הפורטריקנית 5, 7, 9.15
סטודיו — הזילילה הגדולה 7, 9
שרון — בגרס השדים 7, 9.15
4.15: שורים
ירושלים
אדיסון — אגרופים על אפגניצ
אורגיל — אגרופי הכהן
אורנע — המגר
ארנון — ילד
אור־כיר — פאמלה
הבירה — הלילה האמריקאי
ביהלומים
חן — הפרגלים
ירושלים — הלילה האמריקאי
סמדר — זעקות ולחישות
עדן — אמריקן גראפיטי
רון — אוהנבי
סינמה: 5 הסוקצים מתכזרת
חיפה
אורדן — הדוד ואמצי הקרים
אורה — כרבלים
אורלי — ירח של נייר
אכפית־ואבון — קיד וקיסי
ארמון — האיש שלנו בולט
אורדן — בגדה באפלה
בית הסוציאלי — תכנית פוקים 9.00
חן — אונגר
מירון — גם ההרים 10, 12, 4, 7, 9
עמית — צלילי וחצי
עצמון — הלוך רגל
פאר — הסיבנניה הארוטית
רון — ללילה אלף צינים
שביט, חר הכרמל — מרי מלכת הסקוטים
קרית־טבעון
יער־אור — ביולי וזאריל
6.30, 9.00
זהר — שלום לנצת 9.00

### טלוויזיה כללית

17.30 — חדשות; חבבות ילדים: 17.32 — הקוף ואני — שם הסרט: „ציר הרופאים״; 18.00 — „למה כיבש״ — צלילות בריהו — פרק חמישי: „בריהו המורה״: הכביה ערבית: 18.30 — קיצור החדשות; 18.32 — „סמי ופוסר״ — שם הפרק: „בנותי״; 19.00 — כרש ווקר כבטרי — „תות צבת אסוף״ — שם הפרק: „יפיו וקורותיו״; 19.30 — חדשות וידמן השבוע; 20.00 — עלם ועלימה; 20.30 — מבט לחדשות; 21.00 — „תיק בטיפולי״ — סדרת מתח חדשה, בה מככבים צוות של בלש פרטי ושני עוזריו בפתרון חקירות מיוחדות של מקרים פליליים. פרק ראשון: „כשאדם שונא״. בתפקידים הראשיים: אנתוני קוויל (הי בלש אדם ספייגנ) ועזרה קאזבאראס ואנה ויולס; 21.50 — תעודה — התחרות הבינלאומית לפסנתר ע״ש ארתור רובינשטיין; 23.00 — פסוקו של יום; חדשות.

### הגל הקל

06.00 — מה טוב; 06.10 — התעמלות בוקר; 07.00 — „הבוקר הזה״ — סקירת עתוני הבוקר; 07.35 — „זמר זמר לך״; 07.55 — „אור ירוק״; 08.15 — „בוקר טוב״; 08.55 — „בעקבות החדשות״; 09.05 — „בוקר טוב״ — המשך; 10.05 — „כאן בבית״; 11.40 — „לאן הערב״; 12.05 — „בסקצב יוצר״; 12.30 — שירים בפלג; 13.05 — „בחצי היום״; 14.10 — „לי ולך — שיר וברכה״; 15.52 — „על רגל אחת״; 16.10 — רגע של עברית; 16.11 — „במצעד הפזמונים הלועזיים״; 16.30 — „בהקרות שתבין את הרמז״; 16.35 — „מצעד הפזמונים הלועזיים״ — המשך; 17.55 — „תשדורי״; 18.05 — „מצעד הפזמונים הלועזיים״ — המשך; 18.45 — היום בספורט; 21.05 — „הנושא בפרופיל״; 21.35 — „הגו זמרי״; 22.05 — „המאבק במפלצת הקטנה״ — על שנות ה־50 באולפני וורנר בהוליווד; 23.05 — „דלת פתוחה״ (חדשות כל שעה).

### רדיו רשת א

08.10 — „קונצרט בוקר״: רוסו: הפתיחה „נחשן הכפר״. ברר: „סרנדת טובר הלילה״. לקייר: קונצ׳רטו בדו מג׳ור לאבוב ולתזמורת. ספוהר: דואט לשני כנורות (יהודי ואייזק שטרן). גריג: „ויסה הוליברג״. צ׳ייקובסקי: ואריאציות על נושא רוקוקו לצ׳לו ולתזמורת (פול טורטלייה), סטראבינסקי: „פולציניללה״. שרמאן: 1) „אהבות נשים וחייהן״, מחזור שירים (סולנית: ילנה צ׳רני). 2) סימפוניה מס׳ 4 ברהמינור (התזמורת הסימפונית של לונדון בנצוח יוסף קריפס); 11.00 — עברית לעם; 11.15 — שידורים לתלמידים בבתי־הספר היסודיים: ספור וצליל — הבניה לבני חובה ולכתות א׳, ריתמיקה לאה אבררבס. „הכלב שלי״ (על פי ספור מאת דבורה עומר); 11.40 — שיר הפזמון; 12.15 — שידורים לתלמידים בבתי־הספר התיכוניים: אישים ומעשים בן הי עבר — היסטוריה לכתות ז׳, ח׳, ט׳: משה מנדלסון; 12.35 — „רסיטל״ (שידור שני): מירה זכאי (מצו־סופרן), עדית צבי (פסנתר). ברינון: כתרות שירי־ערש. הוגו וולף: שלשה שירים. 13.05 — „קונצרט צהריים״: אלבינוני: קונצ׳רטו פנסטסי בלה־מינור לפסנתר ולתזמורת (סולנית: פליציה בלומנטל). מנדלסון: סימפוניה מס׳ 9 בדו־מינור לכלי־קשת („האי מודרני״); 14.10 — לאם וליד — א) לפעוטות — „נדי עסטנים״ — כאת איגיר בליימן. ב) „הכל בגלל בוקר״ — מאת מיכאל גרצין. לילדים הגדולים: 1) שירים וספורים „בבקשתכם״; 15.05 — „רדיודע״ — משודרים להרחבה הדעת בנבעים לבם בשי הוך המוסדות להשכלה גבוהה — כבוא לפיזיולוגיה (י״ם) — מרצה: ד״ר רבקה בר־יוסף. פשתחים: יהודית ורשר וישראל כיץ בהאוניברסיטה העברית. הי נושא: ההנהגה העממית; 15.30 — ספרות למורים ולתלמידים בבתי־הספר העל־יסודיים — פרקים בהתפתחותה של הספרות העברית החדשה בבאה התשע־עשרה. בשיחת הדייר יהודה פרידלנדר, בהשתתפות תלמידות שביעיות, פרקים בסיפורת בבאה הי״ש — המשך: אברהם אפו: „עיט צבוע״, חלק א׳ (כל כתבי, דביר ת״א. עמ׳ רס״ו — רע״ז). מבחר לי כרבר ספרים: „הספרה״ (כל כתבי, דביר ת״א. עמ׳ ת״ם — תס״ז); 15.50 — ספר חדש — פקידה; 16.10 — רגע של עברית; 16.11 — „מוסיקה ויוזה״: גיורגי רוכבורג: „מאבלר״ (זאן דה באסאני — סופראן, עם נגני סן החדישים), בנגש המבראות: „פגישות בחורמות״, להזמורה — והזמורה רדיו שבדיה בנצוח סטיג וסטרברג); 17.10 — „מוסיקה ליום ראשון״: ערב ביצירות היינריך סיין בפסטיבל שוודינגן; 18.05 — „על אנשים וספרים״; 18.30 — „עם ישראל חי״; 18.50 — צוריה אלון בסבפר על נוף הארץ (שידור שני); 18.55 — לחקלאי; 19.00 — „היום הזה״; 19.25 — קלאסי וקל; 19.50 — פרקי היום בתנ״ך: שמואל ב׳, פרקים י״ח, י״ט. קריאה בפי שלמה ברשנוב ושיחה כאת צוריה אלון: הביאוגרפיה של מלחמת דוד ואבשלום; 20.05 — „באולמי הקונצרטים שלנו״ — האנסמבל הקאמרי הישראלי. בניצוח גארי ברתיני. ברטוק: דיברטימנטו לכלי קשת. בטהובן: מיסה בדו־מג׳ור אופוס 86 לסולנים, מקהלה ותזמורת (סולנים: גילה ירון, רחל נתמיאס, דוברב גדבר, והרן גרייגר עם מקהלת „רינת״ בהדרכת אבנר איתי); 21.25 — „חליל כמיס״ (שידור שני) — במרי קליד דביוסי (א) ספרד של חלומות; 22.05 — „הפסד עולה״ — „בית בלתי אנושי״ — באה ביורגיה בבודי; 23.05 — „מוסיקה קמרית״: באך: סונטה מס. 1 בסי־מינור לכינור ולצ׳מבלו (הנריק שרינג — הלי בים ואלכהג), בטהובן: רביעיית כלי קשת בפה בג׳ור, אופוס 135 (רביעיית „יולי״). ברטוק: „קונצרטסים״ לבנור, קלרניה ופסנתר (יוזף סיגטי, בני גודמן, בלה ברטוק); 00.10 — רגע של שיר.

בחג יובל ה־50
לסולל־בונה
זר ברכות
מרדכי סלומון
מסגרות מכנית בע״מ
ת״א, דרך ההגנה 5, טל. 31950

הצבי: ממלכת

هكذا من الاصل




# לעצמאי ולשכיר

# תמר

קופת תגמולים מרכזית ליד
**בנק דיסקונט לישראל בע"מ**


# תחנות־דלק יפסיקו האשראי

## המכס פעל בניגוד להוראות מינהל הכנסות המדינה

מאת סופר הכלכלי של „דבר"

התחנות ומוכרי הדלק יפסיקו מהיום את מכירת הסולר והנפט באשראי. וכל המכירות יתבצעו במזומן. חברות הדלק החלו למכור במזומן בלבד מ־10 בנובמבר.

מזכ"ל ארגון בעלי התחנות ומוכרי הדלק ישראל סטריקס אמר כי עד עתה נתנו התחנות והמוכרים אשראי בהיקף של 20 מיליון ל"י עד ל־60 יום, וחברות הדלק נתנו אשראי ל־15 יום. כאחר שחברות הדלק הפסיקו לתת אשראי ובגלל עליית המחירים, אין התחנות יכולות להעניק אשראים.

בעלי התחנות חוששים שהירידה התלולה במכירות הדלק תגרום למשברים בענף. מחר יתקיים כינוס חירום של בעלי התחנות. הענף מעסיק כ־3,000 עובדים, ובעלי התחנות ישתדלו להימנע מפיטורים.

**פגישה דחופה עם שרי האוצר והמסח"ת**

שלטונות המכס חידשו בסוף השבוע את הספקת הדלק מן המסופים לשלוש חברות הדלק, לאחר פניה לראשי המכס. התברר שהמכס פעל בניגוד להוראות הממונה על הכנסות המדינה. שני הל מו"מ עם ראשי החברות על הסדר לתשלום הבלו במזומנים עם הספקת הדלק.

לאחר ההודעה ב„דבר" על סגירת המסופים תבע הממונה על הכנסות המדינה משה נוידרפר מהמכס לחדש את ההספקה, ו־הושג הסדר שלפיו ישולם החוב על הבלו בשלושה תשלומים, ב־מחודש דצמבר ישלמו חברות־הדלק את הבלו עם אספקת הדלק מן המסופים. היקף התשלום החודשי מסתכם בכ־180 מיליון ל"י.

בעקבות דרישת שלטונות המכס לשלם את הבלו במזומן, הודיעו חברות הדלק לחברת החשמל ו־לקואופרטיבים לתחבורה שלא יספקו להם עוד דלק באשראי. חברת החשמל וגם הקואופרטיבים תובעים להמשיך בהסדר האשראי.

ראשי חברות הדלק ביקשו פגישה דחופה עם שר האוצר ושר המסחר והתעשיה כדי לדון בהחלטת האוצר לתבוע את תשלום הבלו מראש. מנכ"ל חברת „דלק" עמנואל רסין אמר, כי חברות הדלק אינן יכולות למכור באשראי את הסולר המיועד לחברת החשמל ולקואופרטיבים.

# משרד הקליטה יממן שכר עולי גרוזיה ב„לבידי אשקלון"

## ניתנה הלוואה למפעל כדי למנוע פיטורים

מאת סופר „דבר" בחיפה

משרד הקליטה קיבל החלטה חד־פעמית, לממן במשך 3—6 חודשים את שכר הפועלים מגרוזיה במפעל „לבידי אשקלון". המשרד יתן למפעל 300,000 ל"י להחדש, וכן העניק לו הלוואה, כדי לסייע לו להתגבר על קשיים זמניים ולמנוע את פיטורי הפועלים.

על כך סיפר ביום ו׳ יועץ שר הקליטה אברהם בן־דוד ב־מסיבת עתונאים בחיפה, בהשתתפות נשיא הטכניון לשעבר אלכסנדר גולדברג, המשמש כיום יועץ השר לענייני קליטת מדענים ומהנדסים.

בן־דוד אמר, כי עד סוף השנה יקלוט המשק הישראלי 7000 אקדמאים. בשלוש השנים האחרונות קלט המשק כ־5,000 מדענים ומהנדסים, רובם עולים מברית־המועצות. במשק סלו מועסקים כיום 17,000 מדענים ומהנדסים.

מאז תחילת העליה מברית־המועצות הגיעו לארץ לפחות 4,400 מדענים ומהנדסים. יש לתכנן פרוייקטים קבוצתיים למהנדסים ולאנשי המדע השימושי.

מספר העולים בשנת 1974 יהיה 30,000—32,000, מהם 3,000—4,000 מארצות המערב והשאר מבריה"מ.

**400 משפחות עולים מתנגדות לדיור המוצע להן**

משרד הקליטה שכר עד היום 8,030 דירות כדי להשכירן לעולים חדשים, כפתרון זמני. כ־1,000 משפחות כבר הועברו מדיור זמני כזה לדירות קבע וכ־1,100 משפחות נוספות יועברו ממנו לדיור קבע עד 1 באפריל.

על כך הודיע מנכ"ל משרד הקליטה מנחם שרמן בסוף השבוע בלשכתו בתל־אביב בפגישה שהשתתף בה זליג לבקוביץ, מנהל מחלקת הדיור במשרד הקליטה.

כ־1,100 המשפחות העומדות לעבור לדיור קבע בחודשים הבאים, קיבלו 700 משפחות הודעות על מקום מגוריהן הקבוע והסכימו לכך. כ־400 משפחות מתנגדות לדיור המוצע, והמשרד מנהל עמן מו"מ ומציע להן 2—3 הצעות דיור חילופיות. אם הצעת המשרד אינה נראית לעולים הם רשאים לקבל משכנתה ולרכוש דירה בשוק החפשי.

משרד הקליטה הפסיק לשכור דירות בתל־אביב, רמת־גן, בני־ברק וגבעתיים, והוא שוכר דירות בערים שבתוכם בהן או בסביבתן דירות קבע לעולים. המשרד מתחייב לא להעביר עולה מדירה שכורה לדירת־קבע במרחק של יותר מ־30 ק"מ מהדירה השכורה.

# ספיר: עלייה מארה"ב תקדם המשק הישראלי

## „העולים ייהנו מהפיחות"

„עליית יהודי ארה"ב עשויה היום יותר מבעבר לקדם את כלכלת ישראל ולהביא להחלשת הלחצים הכלכליים על המדינה — אמר יו"ר ההנהלה הציונית, פ. ספיר, בפגישתו עם סטודנטים יהודיים בקליבלנד שבארה"ב.

פ. ספיר, השוהה בשבועות אלה בארה"ב ומטפל בנושאי עלייה ומגבית, הופיע, בין היתר, באסיפות עם סטודנטים יהודיים באוניברסיטאות רבות. בפגישותיו אלה הבהיר בצורה חד־משמעית, כי העלייה כיום היא צו השעה ובה תלוי עתיד העם והמדינה. בהתייחסו להשלכות הפיחות בישראל על העלייה אמר ספיר, כי עליית ערך הדולר תסייע מאד לעולים מארה"ב. גם אם תהיה עליית מחירים מסויימת, תגדל עדיין התמורה הממשית שיקבלו העולים בעד הדולר שברשותם. הוא ציין, כי זו, אולי הפעם הראשונה שבשביל עולים מחו"ל תהיה ירידה במחירי הדירות.

במסגרת המסע לעידוד העלייה מארה"ב יביא ספיר לישיבת ההנהלה הציונית הצעה, לקיים ועדה יהודית כלל־אמריקאית שתיקח על עצמה את האחריות לעידוד העלייה מארה"ב, כדוגמת המגבית הפועלת בארה"ב, ביוזמת ראשי המנהיגות היהודית במקום.

# שינויים ברשימת הפטורים ממס נסיעות חוץ

ועדת הכספים של הכנסת דנה ביום ו׳ בהמלצות ועדת המשנה בראשותו של ח"כ שמחה ארליך בענין פטורים ממס נסיעות חוץ, והחליטה על השינויים הבאים ברשימת הפטורים:

● הפטור הניתן לתושב ארעי יבוטל לשנה אחת (פרט לסטודנטים שיהנו מהפטור שלוש שנים). כן יוגבל הפטור הזולף לעולים חדשים לתקופה של שנה.

● יבוטלו הפטורים לסוכני נסיעות, יצואנים, עתונאים מקומיים, נוספים על־חשבון קרנות־השתלמות וחברי סגל אקדמי במוסדות להשכלה גבוהה, קבוצות נוער ו־משלחות למטרה תרבותית, נסיעות סיור ושיט למוזמנים להטסות בכורה.

● יצומצמו הפטורים לסטודנטים הנוסעים ללמוד בחו"ל.

המס על כל עובדי חברות הספנות („אל־על", „צים", וכו׳) ומשפחותיהם וכן על פקידים מוכרים של סוכנויות נסיעות יהיה 5 אחוזים ממחיר הכרטיס פלוס 270 ל"י, פרט למשפחות יוצאים המצטרפות להפלגה, שיהיו פטורות ממס.

● הוועדה המליצה על הגדלת הפטור למי שנוסע לריפוי שאינו אפשרי בישראל ל־750 ל"י ועל פטור של 300 ל"י למלווה אחד.

פרטים מלאים על רשימת הפטורים החדשה יפורסמו בשבוע הבא מטעם אגף המכס והבלו במשרד האוצר.

# נציגי רשות השידור הסבירו עמדתם בעניין התכנית „טנדר"

ועדת העבודה בראשות ח"כ שושנה ארבלי־אלמוזלינו דנה ביום ו׳ בבעיית השתקפות העליה והקליטה באמצעי התקשורת וההסברה הממשלתיות בנושא זה.

בדיון השתתפו יו"ר ההסברה א. יריב, מנהל מרכז ההסברה י. אילן, מנכ"ל משרד הקליטה מ. שרמן, מ"מ מנהל רשות השידור מ. חובב, יועץ המנכ"ל א. אבנר, מנהל התכניות בטלויזיה, יהודית לוין, מפיקת התכנית „טנדר", מאיר בראלי ונכח רון, נציגי ועדת עוב־ כי הצעתם נציגי משרדי הממשלה והסוכנות היהודית.

נציגי רשות השידור סיפרו על תרומת הרשות לקליטת העליה בשידורים שונים ועל קליטת עולים במסגרת רשות השידור. לדעתם גם התכנית „טנדר" מגבירה את תודעת הקליטה, והופעת מרואיינים חריגים אינה מביאה דווקא להזדהות אתם.

ח"כ ש. ארבלי־אלמוזלינו אמרה כי לדעת הוועדה אין לפגוע בתקציבי משרד ההסברה ורשות השידור, וזאת בגלל תרומתם בתחום הקליטה החברתית.

# נפתחה תערוכה על חיין ופעלו של בן־גוריון

התערוכה „חייו ופעלו של דוד בן־גוריון" נפתחה אמש בביתן הלנה רובינשטיין בתל־אביב, ביום השנה למותו. את התערוכה אירגנו מוזיאון תל־אביב וקרן הנגב.

התצוגה בנויה על פי תאריכים ומאורעות בחיי בן־גוריון ונשמעים בה שידורים של דבריו. היא מתחילה מהעיירה פלונסק, ומתארת את ראשית דרכו בארץ. התגייסותו לגדוד העברי, הקמת מפא"י, ועידת פיל, השתתפותו בקונגרסים, הכרזת המדינה. מלחמת העצמאות עד הצטרפותו לקיבוץ שדה־בוקר. מדור מיוחד מראה את פגישותיו עם מדינאי העולם.

טקס פתיחת התערוכה התקיים באולם הכניסה של היכל התרבות. משם עבר הקהל לביתן הלנה רובינשטיין. גולדה מאיר, שהיתה אמורה לנאום בטקס, לא הופיעה מטעמי בריאות.

דיברו ראש עיריית תל־אביב שלמה להט וח"כ יצחק נבון, מי שהיה מזכירו המדיני של בן־גוריון.

# ועדת־שלושה תכריע בסכסוך להט—„חירות"

מאת סופרת „דבר" בתל־אביב

בעקבות הסכסוך בין ראש עיריית תל־אביב שלמה להט ובין סיעת „חרות" ביום ו׳, הוקמה ועדת שלושה המוסמכת להכריע בחילוקי הדעות. חברי הוועדה הם ראש העיריה להט, ממלא מקומו יגאל גריפל וחבר המועצה ח"כ קרגמן. על הוועדה להגיש את החלטותיה עד היום.

ממלא מקום ראש העיריה י. גריפל אמר לי, כי על ועדת השלושה לברר את טענותיו של חבר הנהלת העיריה חיים סטה, הרואה את עצמו מקופח. מאחר שהוא היחיד מחברי ההנהלה שלא הוטלה עליו אחריות למחלקה. גם חבר מועצת העיריה מיכאל קליינר לא קיבל תחום פעולה מוגדר.

# „פוצצה" ישיבת עיריית ירושלים

מאת סופר „דבר" בירושלים

ישיבת הנהלת עיריית ירושלים שהתקיימה ביום ו׳ „פוצצה" מאחר ששני חברי ההנהלה יהושע מצא („ליכוד") ודוד ברגמן (מפד"ל) הטילו האשמות אישיות זה בזה, וראש העיר טדי קולק הפסיק את הישיבה ועזב את המקום.

עד אירוע זה דנה הישיבה בהקמת רשות החברות העירוניות — חברת גג, שתפקח על אחת־עשרה החברות העירוניות הקיימות ותבדוק את התנאים לפני הקמת חברות חדשות.

לפי המתוכנן תהיה רשות החברות העירוניות יחידה מקצועית ליד מועצת העיריה.

# נהרג בתאונה

דוד בבסל, בן 25 מעכו, נהרג בליל שבת בתאונת־דרכים שאירעה בכביש עכו־צפת.

ביציאה המזרחית מעכו לצפת פגעה מכונית שהיתה נהוגה בידי תושב הכפר ג׳דידה בבבסל, שרכב על אופניו למקום עבודתו. הוא הובא לבית־החולים הממשלתי בנהריה ושם נקבע מותו. המשטרה חוקרת. (ע)


בשיחה טלפונית אחת בארגן את נסיעתך לחו"ל
פרטים בכל סניפי "הסתור"

חברנו ממייסדי המשק, איש העליה השניה,
חלוץ השתלנים בארץ

**דוד צפריר (סירקין)**

איננו

הלויה תתקיים היום, יום ראשון, י׳ בכסלו 24.11.74
בשעה 3.00 אחה"צ במשקנו.

המשפחה
ובית - עין-חרוד — מאוחד


# תנאים חדשים

# למשקיעים עכשיו במילווה קצר מועד

פרטים ורכישה בכל הבנקים
ואצל חברי הבורסה לניירות ערך

בנק ישראל



משרד החקלאות

# עקרת הבית!

## המבצע להוזלת מוצרי החקלאות נמשך.

להלן לוח המחירים המוסכם ל־24.11—30.11.74 במסגרת מבצע ההוזלות בחנויות השרשרת של ה„שופרסל" וה„סופרמרקט" וחנויות פרטיות שהצטרפו למבצע.

| | לצרכן |
|---|---|
| **ירקות** | |
| עגבניות משובחות | 1.75 ל"י לק"ג |
| בצל | " " 1.65 |
| בצל ארוז | " " 1.75 |
| תפו"א בתפזורת | " " 1.40 |
| תפו"א (אריזה 2 ק"ג) | " " 1.70 |
| חצילים | " " 1.20 |
| פלפל ירוק כהה | " " 1.45 |
| צנון | " " 0.90 |
| גזר | " " 1.15 |
| כרובית | " " 1.85 |
| **פירות** | |
| אגסים ספדונה גודל 5.5 | " " 3.05 |
| אגסים ספדונה גודל 5 (חיפה) | " " 2.30 |
| גרנד אלכסנדר ממוין 6.5+ | " " 3.45 |
| גרנד אלכסנדר ממוין (6.0) חיפה, ירושלים | " " 2.70 |
| דלישס זהוב 6.0 | " " 3.40 |
| דלישס זהוב 6.5 (חיפה, ירושלים) | " " 3.90 |
| בננות | " " 3.00 |
| אבוקדו | " " 3.95 |
| **דגים** | |
| כסיף | " " 6.50 |
| בקלה (משקל הדג באריזה לא פחות מ-250 גרם ליחידה) | " " 7.50 |
| בקלה פרוס אחיד (עשוי מדגים שמשקלם לא פחות מ־260 גרם) | " " 8.80 |
| **עופות** | |
| תנועוף, טנא עוף, ועוף מיוחד מעולה | " " 9.50 |
| פטם צעיר מוכן לבישול | " " 8.50 |
| רבעי הודיות מוכן לבישול | " " 8.50 |
| הודיות שלמות | " " 8.50 |
| שוקיים וירכיים — הודיות | " " 9.00 |
| **שונות** | |
| ביצים (מקירור) | |
| סוג 1 | 34 אג׳ |
| סוג 2 | " 30 |
| סוג 3 | " 26 |
| סוג 4 | " 22 |
| סוג 5 | " 17 |
| סוג 6 | " 13 |

משרד החקלאות



# השבוע לוטו

מינימום פרס ראשון
350,000* ל"י
(כולל העברה)
ומקסימום עד
500,000 ל"י
מחר המועד האחרון
למסירת טפסי הלוטו.
* כפוף לערעורים.



**התאחדות בעלי מלאכה ותעשיה זעירה**

מחוז חיפה — מחלקת ההסברה

בעקבות המדיניות הכלכלית החדשה
מתכנסים בעלי המלאכה והיצרנים

## לדיון - לקראת הבאות

ביום ד׳ 27.11.74 בשעה 19.30
ב„בית האומן", רח׳ לבונטין 14, חיפה
בהשתתפות: **מר מ. גוידרפר,**
הממונה על הכנסות המדינה

ביום ב׳ 2.12.74 בשעה 19.30
**ישיבה מיוחדת של הנהלת ההתאחדות**
בהשתתפות ה"ה:
**ד. זהבי,** סמנכ"ל משרד המסחר והתעשיה
**י. פורת,** הממונה על המלאכה
במשרד המסחר והתעשיה

ביום ד׳ 4.12.74 בשעה 20.00
ב"בית האומן", רח׳ לבונטין 14, חיפה
**כנס יצרנים**
בהשתתפות: **מר ע. מרחיים,**
סמנכ"ל משרד המסחר והתעשיה לעניני מימון

ביום ה׳ 5.12.74 בשעה 19.30
ב„בית האומן", רח׳ לבונטין 14, חיפה
**כנס ענפי השירותים**
בהשתתפות: **מר ת. מגלי,** מנהל משרד המסחר והתעשיה, מחוז חיפה והצפון

ההנהלה


במלאות שנה לפטירת יקירנו

**שלמה רכבי ז"ל**

נעלה לקברו להתייחד עם זכרו, ביום שלישי, י"ב בכסלו תשל"ה, 26.11.74, בשעה 3 אחה"צ.
מתאספים ליד שער בית העלמין בחולון ב־2.45 אחה"צ.

המשפחה

לשכת המס המרכזית
משתתפת בצערו של
**החז׳ פנחס רשיש**
על פטירת אחותו
**טובה ז"ל**

דבר — העתון המביא לביתך את עולם החדשות